滿洲報

昭和二年六月十五日

(本報價目)每張銅幣六枚每月現大洋一圓每三個月現大洋二圓九角每六個月現大洋五圓六角全年現大洋十一圓報費先惠郵票不收(廣告刊資)一行十四字起碼刊資一日每行現大洋一圓特別及長期者另議

發行所 滿洲報社 大連市山縣通一四二番地 電話(編輯部(長)七五一三番 經理部 四〇三四番) 振替貯金口座(大連)三七三番

撫順線

列車		
奉天發	6.50	3.25
撫順着	8.25	5.00
撫順發	6.40	3.45
奉天着	8.10	5.15

論說

易幟改稱問題 由國民會議解決

內亂不已、外患紛呈、居於水深火熱之國人、固無不馨香祝禱和平統一、即各軍事當局、亦無不有感於妥協之必要、誠以戰爭日久、兵力疲弊、而餉糈既籌措困難、軍械又乏欵購備、爲情勢所迫、斯不得不言妥協者也、乃近日來關於妥協之消息、非此方要求過奢、即彼方態度强硬、有時可期成立、有時陷於絕望、幾乎瞬息萬變、令人不可捉摸、究其實三民主義、雖爲南蔣所奉爲圭臬、而北張並不反對、其部下且多有尊崇之者、至於討赤、則更爲共同之目的、以是而言妥協、似有妥協之可能、惟對於易幟改稱問題、彼此堅持、遂不易實現耳

夫所謂易幟改稱者、即易五色旗爲靑天白日旗、改安國軍爲國民革命軍是也、然北張持三不主義、易幟改稱、自皆在絕端反對之列、蓋五色旗爲有中華民國以來之國旗、豈又輕言廢棄、又軍隊所以安國、即稱爲安國軍、宗旨亦屬光明正大、况靑天白日旗與國民革命軍、爲共產黨所利用尤屬涇渭不分、此北張對南蔣雖願妥協、而不願易幟改稱之理由也、但在蔣方面、則以舉國之中仍有不揭靑天白日旗、與不稱國民革命軍者、與之妥協、中止北伐、將不免功虧一簣之譏、且北張不改稱易幟、即素所稱禍國殃民之軍閥依然存在、而救國救民之初衷、猶未貫徹、此南蔣對北張雖願妥協、而必使之改稱易幟之理由也

北張南蔣、對于改稱易幟問題固各持之有故、言之成理、然平情而論、北張果易幟改稱、將與投降無殊、尙未至兵臨城下之時、遽作束手就縛之舉、匪特于顏面有傷、亦爲人情所難堪、賦性剛烈如北張、安能忍辱含垢、一至於此、語云、與其瓦全、不如玉碎、必將舉乾坤一擲、而與之決定最後之雌雄也、若夫南蔣之主張、易幟改稱、究屬換湯不換藥、徒爭表面、實益毫無、豈其素所稱禍國殃民之軍閥、一旦易幟改稱之後、即可以變爲救國救民者哉、無論誰氏、皆知不能、而南蔣又何必堅持爲

總之、丁玆時局、實有不得不妥協之勢、而猶不易實現者、寔私心爲之梗也、如其眞正爲救國救民、則當今之急務、厥爲討赤應即開誠布公、協力作戰、庶乎共產之毒、不致蔓延宇內、易幟改稱問題、關乎法律政治、乃國家之根本大計、絕非一黨一派所可專斷、宜聽從國民公意、容待開國民會議再定可也、若此際先爲解決、將來未必不爲國民會議所否認、果遭否認、而現在豈非徒滋紛擾阻碍妥協實現乎(實

直魯地盤新變更(北京專電十四日到)
山東與孫傳芳張宗昌守直隸

張宗昌孫傳芳來京後、安國軍幹部間擬定辦法如左

一、山東地盤與孫傳芳以全責任抵當南軍

二、張宗昌在天津專維持直隸

奉派對南決不屈(北京專電十四日到)
韓莊及京漢嚴爲設防

張宗昌孫傳芳來京後尙未開會議故未有何等決定迨十二日安國軍大會議始開幕協議對晉對南根本方針已顯明不能爲屈辱的妥協之空氣相信在近於魯境之韓莊築大規模之塹壕可易防守且爲備武漢派與山西派更將嚴防京漢線云

山西排奉愈露骨
南方行將大團結(北京專電十四日到)
晉軍趨察巨寗鄂閻將一致

閻錫山對大同商震軍下動員令以驅逐爲名由綏遠陸續向察哈爾方面出動矣此可視爲表明反對張作霖之態度由綏遠一帶作察哈爾之晉軍皆揭靑天白日旗高唱三民主義已大起打倒奉天軍閥排斥土豪劣紳之急激運動如是張蔣閻三氏之妥協愈形悲觀馮玉祥提倡之南方大同團結已近於成熟矣

(北京又電十四日到)南京派與武漢派因反對日本出兵已趨於提攜地步南京武漢山西三派將於國民黨大結合之旗幟下取一致動作云

晉方主張須脫軍閥舊衣(北京專電十四日到)
妥協停頓原因但非從此中止
閻錫山代表李慶芳之談話

晉閻代表李慶芳談述妥協問題之經過云

余由二星期前受奉方之託爲企圖奉晉寗之妥協合作回晉商洽之結果遂開始妥協運動蓋奉方初以討伐共產黨爲唯一招牌希望妥協然晉方進而主張須以三民主義爲合作之前提楊宇霆學良于國翰等對此已向余表示贊成而晉方以爲三民主義靑天白日旗國民革命軍統爲一事故旣贊成三民主義其餘兩項不成問題是可糾合北方知識階級國民黨右傾派而防止赤化也乃奉方謂防止赤化以晉奉合作儘能奏効然晉方意見以爲舊軍閥爲各方面所反對者爲徹底討赤吾等亦須脫除舊衣爲三民主義而戰獨奉方希望先與晉方合作再與寗方妥協但晉方主張三方面同時合作因之奉方懷疑晉方之主張妥協運動係告停頓但非從此中止也南桂馨之回晉係初來京時以爲奉軍能諒解晉軍出兵正太沿線但來京觀之則奉方反猜疑晉方對奉有敵意遂回晉報告情形至於南北妥協之根本點在奉方果有討赤實力與意思否奉軍之退往黃河北岸或非眞討赤之初志歟云云

黨軍由河南
陸續退回湖北

據漢口十二日來電武漢政府鑒於周圍情形以整理兩湖地盤爲急務鄭州會議將河南讓與馮玉祥最近由豫退回之第四軍其一部已與魏益三軍同往黃州方面其他一部向新水方面移動現仍繼續依京漢線陸續由豫南下云(上海專電十四日到)

反對出兵決議

南京十二日開反對日本出兵大會議決如左

一、驅逐華北駐屯外國軍隊取消中日間一切不平等條約要求政府宣布之

一、討伐武漢政府要求政府發令通緝汪兆銘

一、與日本經濟絕交(上海專電十四日到)

孫軍欲往靑島
坊子大形恐慌

佔領海州之南軍追擊孫傳芳之敗兵欲由陸路進往靑島方面以致坊子附近大形恐慌皆準備避難云(靑島專電十四日到)

太原會議之結果(北京專電十四日到)
已由李慶芳轉達楊宇霆
奉方待南桂馨回京決定

太原會議之結果晉軍雖允由直境即時撤退但關於與奉軍共同討赤一事因須得蔣介石之諒解晉閻已將此旨致意與其代表李慶芳李即訪問楊宇霆然奉方以爲閻之態度尙有疑點故須待南桂馨回京始能決定辦法云

寗方亦難開始交涉妥協(北京專電十四日到)
李景林宣撫直魯及馮將擁寗

據某處接上海十二日電云

一、寗政府當局關於與奉派妥協問題以爲不服從三民主義改稱國民革命軍則礙難開始交涉

二、又南京派對魯軍孫軍以張內訌分裂軍隊瓦解已判斷故似不急於實行第四期之策戰就中蔣介石又期待依其任命爲直隸招撫使之李景林運動分裂直軍內部

三、洛陽之馮玉祥頻通擁護政府之意

易幟後之山西
騎砲兵之調遣
大加改編與集中

北京特訊、晉省據聞晉軍步兵共有十五師、而第九第十一兩師、不詳外間迭傳舊國民第三軍徐永昌等部、業已正式編爲晉軍、或晉省之第九第十一兩師、即爲徐永昌等部、亦未可知、向來作戰、騎兵爲襲擊敵方防線最得力之軍隊、故閻錫山招募騎兵不遺餘力、現已編成者有譚慶秋部一師、譚氏不就該師師長、閻委孫長勝爲師長、胡成勤爲旅長、此外尙有李作新一師、正在編制中、閻將委譚慶秋爲山西國民革命軍、騎兵總司令、統轄晉省所有騎兵、前在綏遠駐紮之鄭澤生楊兆麟部約兩師之衆、統受譚慶秋節制、此晉省騎兵編制之大要也、次言砲兵、晉閻前曾委周玳字良爲砲兵總司令、辜仁發副之、任靑雲爲參謀長、現周玳等、將砲兵編爲八個軍團、第一團由辜仁發兼、第二團團長爲楊耀芳、第三團團長溫玉如、第四團團長曾延毅、第五團團長盧先、第六團團長周俊傑、第七團團長馮駿、第八團團長王錫符、砲兵主力區駐平型關、雁門關沿長城一帶、現陸續向太原附近集中、分與正太路京綏路之步兵、騎兵、聯絡進行、晉閻對外聲稱、晉省各軍調動、完全係自衛、並無其他用意、即在京晉方代表亦示晉軍出動、不欲乘人之危、眞相如何、雖難懸斷、而晉省各軍大加整頓、固昭々然矣

妥協已完全絕望
蔣介石提出奉張下野等條件
魯張反對奉蔣妥協

京訊、關於妥協問題、因奉軍軍事的結束漸占有利地位之故、成立頗不容易、此昨報已言之矣、據某方面之消息、此係由於蔣介石由閻錫山居間、向張作霖提出之條件、與奉派所考究中之條件、大有差異故也、張作霖是否自行折衝、尙屬不明、惟蔣介石所提出之條件如左

一、張作霖下野

二、取消安國軍之名稱改稱國民革命軍

三、服從三民主義

等、此爲現在之奉軍與張作霖決不能承認者也、關於此條件、在奉派對第一第二固予以拒絕惟對第三縱不服從三民主義、然亦未嘗不可僅回答贊成、其態度頗爲强硬、從而妥協陷於絕望之狀態

惟據日來之消息、奉派對妥協問題、暫時中止、希望先成立一反赤大同盟、即奉派主張對於政治問題、於一切之點、暫置不問、閻蔣張三巨頭、爲討伐赤化計、於軍事行動上應同盟一致、俟討伐成功後、始解決政治問題云

又訊、張宗昌孫傳芳等業如本報所載、已於十一日抵京、所謂順承王府會議、旣加入此等巨頭、關於北方之態度、當能見最後之決定、張孫等對於時局之意見、尤其是張宗昌之意見、此時自爲最堪注目、而張宗昌當前日出發時、曾電張作霖、有所陳述、關於其內容、雖傳聞張之意氣尙盛、對奉天與蔣介石之妥協、表示不同意、以爲不異於自己與唐生智妥協也

張孫入京與時局
抵京情形及會議消息

京訊、魯張孫擬即北上一節、已見各報、刻聞張宗昌孫傳芳自在津浦路台兒莊會晤、當時軍情緊急、未能謀面、均各忽忽北上、張宗昌抵濟南、稍事布置、即率隨員衛隊二百名、在濟南登車、十一日上午一點半到津、又孫傳芳於是日二時到津、下車後直赴法租界私宅略爲休息、下午二時半、張孫二氏復同車晉京、晉謁奉張、又據交通方面消息、張宗昌孫傳芳、近因報告前方防務、由濟南出發、車抵天津後、即候魯張聯袂來京、在站歡迎者有于國翰、陳興亞、邢士廉、韓麟春及其他幹部要人甚多、孫張下車略與諸人周旋後、即分乘汽車赴順承王府、晉謁奉張云

又訊、連日時局形勢、方在蛻變之中、請以演劇例之、第一劇方將演完、第二劇尙未開幕、舞幕深鎖、內中時聞佈景之聲、觀者屏息側耳、頗欲測知開幕後是何情景、此即近數日形勢也、南桂馨旣回太原、山西方面對奉方意見回答旨趣若何、尙無電來、此時自不能預爲武斷、但久傳入京之孫傳芳張宗昌兩人、突於十一日下午入京、於是忽令觀者耳目一新、留心時局消息者、亟欲知孫張來京後影響於時局之究竟、頃據順承王府消息、孫張抵京晉謁奉張後、順承王府、已開兩度會議、結果聞極圓滿、關於(一)山西提議講和問題安國方面應持之態度(二)奉魯孫三方面對於防務布置之連絡方略(三)關於安國軍內部整頓事項、均有詳細之討論、聞出席有楊宇霆于國翰韓麟春等各要人、又聞此孫張來京、關於時局問題、十一日雖經過兩度會議、然具體之一切事項尙不無待商之處、故孫張擬爲三四日勾留、始出京再赴前方云

又京訊、孫張入京一節、已見另條、玆聞孫張抵站時、到站歡迎者、除軍警當局總部代表及各界要人外、尙有保安第二隊衛戍軍憲兵各一連、直魯駐京衛隊及軍團部樂隊等、由車站至前門內各路口、亦有軍警沿途戒備、四時三十分壓道車一列抵站、整衛隊約一營、四點三刻、續到專車一列、張孫及隨員等同乘該車、下車後與歡迎人員略事周旋、即分乘汽車、馳赴順承王府謁張、衛隊隨員、亦有一部赴石老娘胡同孫傳芳下榻地點尙未定、聞魯張擬約其同住石老娘胡同、但一說將在王佐胡同王占元宅內暫住、又孫之駐京辦公處長、復將王佐胡同二號房屋備好、請孫在彼處下榻至十一晚十時止尙未確定一說將住在中央飯店或花園飯店奉張已定十一晚八時設讌爲兩氏洗塵並邀在北京東北各要人作陪云

對美出兵抗議
美使已轉電本國

京訊云、外交當局、因此次美國增加駐津軍隊、侵犯中國主權、早已擬向美提出抗議、日前復接到美使館正式通知、申述派兵原由、外部政務司、遂即起草抗議照會、九日完竣後、由顧維鈞加以修正、並送往順承王府過目、十日下午、復由外部重行謄正、即於十一日上午送達美使館、認爲係違反辛丑條約、及華會精神、要求立即撤退、措詞甚爲嚴正、玆探得內容大意、界分四點

(一)查辛丑條約、規定關係各國得在津酌駐兵隊、其目的不外爲維持津海間之交通、故其兵力、亦祇以能維持天津至海口之交通而止、今遽派大隊美兵來津、與辛丑條約規定顯然相背

(二)華北外僑、向未有受損害情形、中國政府、對保護外僑、尤爲注意、現華北秩序如常、外僑並無危害、殊無增兵之必要

(三)華府會議、議定尊重中國主權、今未得中國政府同意、遽加派軍隊、與華會精神相背

(四)侵犯中國之主權、最後並要求美政府、立時撤退此次增派來津之軍隊

據東交民巷消息、美使馬克謨接閱中國之照會后、已電向本國報告、一方並準備答復辦法、俟本國復電到后、即可提出云

鄭州會議決定
黃河以北歸馮

漢口特訊、鄭州會議、係由武漢派首腦、與馮玉祥閻錫山代表及靳雲鶚、討論軍事政治、以便決定此後之對策、對共產黨方面亦擬由會議議決之、但據漢口方面傳稱、徐州與開封間、有米振標舊部、蔣介石軍與唐生智軍或不致起正面衝突、又鄭州會議結果、大約決定黃河以北、任諸馮玉祥軍、定與漢口政府之分野

中國人之中國

一九一九年之平和會議英國由中國之樂園逐出德意志人一九二七年中國對英國人又與以英國昔日對德同樣之待遇(錄柏林克拉廸拉達其報)

吉海鐵路工程局標購鋼軌鍬鎬等項廣告

本局現需重十六磅小鋼軌每條長十五尺共重十一萬二千六百四十磅小平車十六輛土斗車二十輛洋鎬二千把洋鍬五千五百把定於民國十六年六月二十七日在吉垣本局開標有願承辦者希將標函在開標前一日照章填具連同押欵逕投本局簡章說明書函索即寄惟須交足工本費現大洋二元特此廣告

洮昂鐵路工程局通告
旅客車時刻表

(一) 下行(北行)列車

站名	到	開
洮南		七、三〇(午前)
白城子	八、二八	八、三六
鎮東	九、三二	九、四〇
東屛	一〇、三四	一〇、四〇
街基	一一、二七	一一、三五
泰來	一二、〇九(午後)	一二、二〇
五廟子	一、三三	一、三八
江橋	二、四一	二、四九
大興	三、三七	三、三八
昂昂溪	四、四〇	

(二) 上行(南行)列車

站名	到	開
洮南	五、〇〇(午後)	
白城子	三、五五	四、〇二
鎮東	二、四五	二、五五
東屛	一、四〇	一、四八
街基	一二、四四	一二、五〇
泰來	一一、五四(午前)	一二、一〇
五廟子	一〇、三五	一〇、四〇
江橋	九、一七	九、二七
大興	八、二八	八、二九
昂昂溪		七、二五

民國十六年六月十五日實行

四洮鐵路管理局發電機鍋爐等料招標廣告 第三十二號

本局呈奉令准招標購買鄭家屯電燈廠用發電機鍋爐及附件等材料標單費大洋一元押欵大洋七百元訂定六月二十下午二時在奉天商埠十一緯路奉辦公處開標凡有願承辦此項材料者可逕向本局材料課或駐奉辦公處領取標單及華英說明書外埠商號亦可匯欵函購標單一切手續均按招標簡章辦理此告

四洮鐵路管理局鋼軌等項材料招標廣告 第三十三號

本局呈奉令准招標購買鋼軌等項材料分爲三組第一組軌尖軌叉等計九十副押欵現洋八百元第二組轉轍號誌臂形號誌轉轍器等計一百二十副押欵現洋三百元第三組鋼軌及附件等二千二百餘噸(分部型美國工程師會漢陽鐵廠三種)押欵四千元投標費每組大洋一元圖樣費每組大洋五元定於七月一日在本局開標凡有願承辦此項材料者可逕到本局材料課領取證書及圖樣並繳納押欵外埠商號亦可匯欵函購一切手續均按招標簡章辦理此告

感謝滿鐵優待難民

敝會對於難民四等車票向滿鐵當局懇減輕已蒙慨允自六十歲以上十五歲以下均行免費婦女半票四月一日實行以三個月爲限爲此敝會同人謹代難民以感大德

大連山東同鄉會謹啓

緊急廣告

各界台知玆因山東貧民原無旅行知識乘擁擠之時往往骨肉不相顧多有離散來敝會均代尋訪惟恐此事繼續發生敬告各界熱心慈善者遇有失迷貧民請送至敝會代尋可也

寺內通 大連山東同鄉會謹啓

青島陸軍決撤退
俟濟南日僑退至青島即實行

據確實消息日政府決將由滿洲派赴青島步兵第三十三旅撤回大連其撤退期俟十三日由連乘實山丸赴青島之君塚工兵大尉到濟南照料濟南日僑二千餘名退至青島後即將該軍隊撤歸大連云（東京專電十四日到）

駐滬陸隊亦將撤
矢田總領事歸國協議後發表

日本因華北事態急變時曾派遣軍隊駐紮青島惹起我國各地排日風潮愈形彌漫日政府鑒此情形深恐增長兩國惡感除決將駐青軍隊撤回大連外並有撤退上海陸戰隊之擬議惟茲事關係重大須俟矢田上海總領事歸國慎重協議後方能發表（東京專電十四日到）

撤兵又有停頓說

日政府鑒於孫傳芳軍隊敗退逃至青島對於撤退駐青步兵同連又有停頓趨勢俟接到藤田濟南矢田部青島各總領事並鄉田派遣軍司令官等及由奉歸京之松井少將有力報告後再行考慮青島撤兵之時機云（東京專電十四日到）

仍欲避侵略誤解
日政府愈將協議對華新策

田中首相關於華南經濟政策並華北動亂將來至何程度對此動亂根本政策及避去世人疑慮日政府積極侵畧主義之誤解表彰明現政府與前政府仍持同樣中日共存共榮政策當此中國復雜時局中日兩國間中央地方各種懸案之解決等等重要問題決開國策協議會已發急電招集芳澤日使矢田吉田總領事等於二十日以前歸國列席而述意見以備外務省參考云（東京專電十四日到）

美國又從菲島派兵來華

據確實消息美政府鑒於我國時局不靜爲警備京津美僑安全計決定菲於駐律賓軍隊中選派海兵一千二百名于十日已首途來華矣（東京專電十四日到）

在滬避難日僑急謀返歸
派遣代表回國求政府援助

長江一帶已歸平靜現避難上海之日本居留民急欲歸返原居留地已派代表回日乘日政府取備對華政策協議會時請求政府援助俾得恢復各地商業並一面擧派代表赴漢口蕪湖九江宜昌各地視察狀況以便預備一切（東京專電十四日到）

日本議員團 將來華視察

日衆議院各派交涉會十四日午前十時在議長官舍開催議員來華視察會決定七月初由來京出發約一個月旅行期各派人數如下民政黨五人政友會四人（東京專電十四日到）

美國贊同 美法修交條約

美國國務省電令駐法美大使通告法國外務省謂美政府對法提出締結修交條約預防兩國發生戰禍極表贊同云（諾然電十四日到）

南軍戰勝之原因
不久且可進而占領北京
俄顧問加倫談話

按某社代表高爾登氏於上月廿七日在漢口會晉謁黨軍俄軍事顧問加倫、加氏對新聞記者向不招待此次係破例之第一次、加氏與該社記者談話三小時、言語間表示其對於中國軍隊實力之意見、且對北方之戰局多已言中、蓋發言時係在北方戰局未生變化之前、其所發表之意見、對於軍事上極有價值、爰記之於下、且以下各段係記錄後經加氏親自校閱始行公布者、五月廿七日高爾登氏自漢口發來特訊云、中國戰潮數月前起自浙江流域、不出三月竟蕩潮而至武漢、曾幾何時、竟沿長江順流而下、相繼克服九江南京等地、其勢幾有席捲全國之意、然窺其幕中之策畫人、即爲以「神密」見稱之加氏也、加氏年三十八歲、而白皙、有小髭鬚、二目煌有神、體格魁偉、一望而知爲軍人、言談間、常發幼稚笑顏惟談至嚴重時、又歛神作軍人本色、按加氏在一九二三年來華、一九二四年即實地參入軍政各事在未來華之前、曾參與世界大戰與蘇俄革命之戰、加氏云「果以奉軍實估極優越之地位、惟以兵力將才及軍心而論、則南軍較勝一籌、南軍所以連戰皆捷者、即以是故也、如轉而北伐、不久即可佔據北京、使奉軍退歸東北、在今日於政見上、寧漢兩政府雖然不同、然對於軍事行動却極一致、故現在寧漢雙方、均各自起始向北奮鬥、並已節節勝利矣國民政府軍隊、現已練成巧戰法因知戰爭時並非徒放空槍虛發子彈所能取勝、現已知實用刺刀、並已學成隊戰時所習用之夜戰術最要者、在南軍心目中、已拋棄從前爲主人而戰」之傳統說法、已知爲全國民衆而戰、並直接與勞農階級發生接觸、凡此均係北軍所無者、黨軍將學成一種戰術若以單身獨騎以與敵軍之大砲相週旋、雖北軍將官之學校教育、或過南軍將校、但以南北爭戰以來、南軍將校之實地經驗、確已增進以補其不足、上年十一月間孟冬時、吾嘗親見遍地粵軍仍服薄衣短褲、雖然寒氣逼人、全身戰慄、却能忍濕撤後、候至清辰起而專以刺刀與敵人相戰、遂至大獲全勝余在戰場習見中國軍隊與外國軍隊之不同者、如華軍不爭取軍糧、不爭供給、而能在雨雪中忍苦多時、終能奮勇殺敵實係歐戰時各國軍隊之不及者、以吾個人之經驗言之、果中國於統一之後、造成近代軍隊、其戰鬥力必駕乎世界上任何國家軍隊之上也

此外關於南北各軍之組織、及槍械之實數、兵卒之多寡、各軍訓練之優劣、加氏俱能道之極詳、北軍將校因輕視黨軍器械之不良與夫兵士體格之不壯、遂竟敢長驅直入、伸張其勢力於沿京漢路線之河南、加氏以爲此種行爲、爲兵家所素忌、此其致失敗之原因也加氏又稱奉軍在比較上爲較好之軍隊、其他之北方軍隊實不足一論、即久經著聞之白俄軍、亦多徒有虛名、孫傳芳於此次遭失敗之後、已損失軍力百分之六十河南省著名之紅槍會、於革命軍入豫之初、實係屢次受紅槍會紛擾、惟目下紅槍會已變得諒解矣閻錫山不久亦將輸誠南方、現全國各方已無人再輕視革命軍矣

武漢左傾汪徐等
力謀與寧方接近
恐陷絕地秘密進行更換招牌
各縣農會肆意屠殺咸寧最甚

汪兆銘等不欲爲共產黨傀儡之事、現已證明、正在秘密進行更換招牌、一掃內外之攻擊、並計劃與過激之共產黨員宣告絕緣、最近政府各機關已採近於反動之政策因此共產黨首領鮑羅廷之逃走、殆成時間上之事實、與蔣介石聯絡之楊森軍二萬「現駐仙桃鎮（漢口起沿漢水上流七十英里地點）幷無軍事動作、夏斗寅軍亦收戈而不復襲擊、似均受有蔣介石之停攻命令、聞武漢派因恐蔣氏下一強制的命令討伐唐生智、故以次若不速換招牌、難免陷於絕地、且努力謀與南京派之接近、其結果如何、頗有注目之價値云另據六月一日由漢口北來者談、湖北六十九縣農民運動成績、聞以咸寧爲第一、陽新次之、其餘各縣又次之、成績以什麼爲標準、就是打倒土豪劣紳多、殺的反革命派多、所規定成績的標準、所以打的打、殺的殺、就是父子兄弟師生朋友、也是毫不姑息的、絕不妥協的、因此打的殺的範圍、一天擴大一天、到現在六十九縣的區域、無論城鎮鄉里、凡人跡所到之處、便都是農運的勢力了農運既有這般勢力、同時又有各縣黨部和區黨部具有同等勢力、隨時隨事而爲之助、除武陽夏不計外、六十六縣、便完全成了農會的世界、或是黨的世界、未學稼或不入黨的人們、在這個世界遂感覺無地自容了、我聽得一個朋友說、曾做革命第十一軍軍長黃岡產的方本仁、不但他黃岡所有財產全部被農商會沒收、並且他的五弟（行五）都被槍決、現在黃岡農運的成績恐怕要列第三了而且借刀殺人之風、甚於他縣、循環報復之機、伏得至深且遠、並不獨黃岡爲然、就現勢觀察這種的殺機恐怕百世都不易消釋、因爲這次的打殺、都是彼此很能認識、並且耀、武揚威彰明較著的、不是隨隨便便的、不象土匪和軍隊被他打殺後、都可一去永無蹤、而無從報復的、這是什麼危險呵、有人說、據他們講、湖北還只做到二成、湖南在先也不過只做到四成、近因定期擧行農民武裝大運動、因有消滅軍隊的謠傳、瞬息間起了反動、長沙市上徧貼剷除共產黨擁護三民主義等標語、這邊五個委員、先後却從岳州回來、楊森夏斗寅據說是一氣、而張聯陞于學忠似別有用心、但有人說也是一氣、楊部在湘者到華容、在鄂有一部到[illegible]距口（屬漢川、近漢陽之蔡甸距漢口約二十里）夏部尙有在咸寧邊、者只讓開鐵路正面、這邊軍隊並不敢深入、因四圍都是楊夏的勢力、他們唯一的走路、恐怕還是向北、因爲現在形勢、但只此路可通了、汪精衛聞已覺悟口頭上文字上、已不公然罵蔣、徐謙五世紀念一篇文章、也不公然提及蔣氏、五八武昌方面的議決案六項、亦無公然對蔣字樣可見彼方的空氣、確已漸形改變了

晉閻代表抵寧
晉謁蔣氏情形
蔣介石對時局措置之一斑

晉訊、山西閻錫山前派駐京軍事代表溫壽潛赴寧、關於時局與蔣介石有所接洽、溫與蔣在日本士官同學、交誼素深此行頗爲圓滿溫由寧抵津時、船行勞頓、休憩一日、前日由津乘車轉赴太原、向閻復命、茲聞其在寧接洽經過可以窺知蔣對北力之意見、爰爲披露大要如下、溫謁蔣時、首凡關於晉陝交界國民運動各情形向溫報告、次謂晉省南鄰豫境、東接直隸、丁此各方軍事倥傯之際閻百帥一面要維持本省治安、一面又要顧慮鄰省軍事、殊有種種困難、奉軍上月三十一日折返黃河北岸、馮（玉祥）唐（生智）兩軍先後開抵鄭州、軍隊情形、較爲復雜、閻百帥注重在保境、即遣一部分軍隊至東天門、進現抵已石家莊、晉省完全服膺三民主義共產分子實行清除關於黃河北岸各問題、百帥正在斡旋中、求以政治手段解決無論如何、必不欲共產分子、擴張勢力、馮（玉祥）處、信使往還、希望其早日表明態度、至關於解決全局辦法、請指示百帥當竭力之所及、以周旋之、最後又商津浦京綏京漢各路軍事問題將之談話、關於晉閻軍事措置、頗有致惜處、三民主義、在最短期間內、擬推之全國、時局糾紛俟軍事告一段落後、當開國民會議解決之、開會地點、以能表現國民眞正公意不受任何一方面壓迫或脅迫之地域爲善、津浦線上革命軍無力再消徐州、其實革命軍紙知有主義、主義一日未達於全國、革命軍之任務、不能認爲終了、今後當爲最後之奮鬥、仍望百帥一致努力、北部問題、仍請百帥躬預其勞、使全國政治、納於軌道、制止共產分子活動、兄弟（蔣自稱）絕無退兵之意將能眞正服從三民主義者、皆引爲同志、中國乃中國全國國民之中國、非小數軍閥帝國主義者走狗之中國、國事應該使國民來負擔然後方可達到國民革命之目的、鄭州力面、情形亦不一致、不無解決、換章（馮字）處、已有接洽最後言陳其美在滬被刺事蹟、蔣深爲悼惜云云

魯軍布置防線
黨軍暫不北進

濟南特訊、黨軍現至徐州迤北八英里地點、魯軍主力集中韓莊、賀耀祖部有擬聯絡河南境內方振武部、同時向魯境突擊說但迄今尙未開始戰鬪、魯軍重在保境暫無攻擊任何方面計畫、日本惟循運河沿、島建築相當防線

濟南又訊、蔣介石軍止於徐州北方無再取攻勢作戰模樣、魯軍於運河元線佈置堅固之防禦、陣地右翼在曹州單縣一帶、尙不與豪城方面張敬堯軍聯絡、孫傳芳軍已開到鄒城、該地給養似頗感困難張宗昌擬與孫傳芳在嶧縣會晤二人依會見之結果如何、或相攜晉京一行、亦未可知

又一消息、按軍事家消患直魯兩省境準備防線、將來當以濟南順德間爲第一防線、滄州保定間爲第二防線、但前線韓莊方面、魯軍陣地尙形穩固、至於直豫省境之間、奉軍方面、實力尙厚、由統計上而論、南北兩軍似仍屬勢均力敵、惟孫傳芳軍隊、退入魯境後、其形勢大可注目云云

濟南又訊、孫傳芳主力一部、巳入鄒城但該地交通殊極稱便、孫軍因給養上之困難、擬進展防區至嶧縣一帶、此事現經張宗昌與孫傳芳面商決定、又張敎堯所部由淮河退却以來尙未與韓莊前殊完成聯絡、關於該部消息、亦秦沉寂

警世小說　海底骷髏（十二）
（李遜梅著）

第四回　實心公子淪爲乞丐　熱腸俠客誼訂雷陳

繼業、一旦喪失巨款、其驚急苦痛不可名狀、眞含蓄形容不出來的滋味、夜間閑閱報紙、頭肘便見一欄甲種廣告、題目大寫請看父子脫離關係之緊要聲明、細看原文名字、正是父親吳簡卿所發、不禁頭漲如斗、兩耳雷鳴、暈了老大些工夫、甦醒過來、拍巾案嘆道、天絕我也……他本是紈袴公子出身、直板板的心腸、無有邱壑、處此惡劣環境、乃竟一籌莫展、呆住在旅館裏、也非了局館主亦因窮生憎再三再四下逐客令、結果將行李留下、作爲抵押剩下單身一人、處在異地、舉目無親、瞻望前途、荊棘匝地、眞令人無法投足、暗滴幾點傷心眼淚、衣食住三項要事、作起難來欲歸求親告友、又盤費無有分文無可奈何、後的一條活路、打算自殺、又想自殺太懦弱、非丈夫所當爲、還是奮鬪爲上策、或可反敗爲勝、人是英雄錢是胆、好漢無錢處處難、有錢男子漢、無錢漢子難、艱窘到了極點、竟流落成靑年乞丐、混入勞動界作工又無力氣、入商業又無承保、又乏介紹、只得充假文明乞丐、先買了一刀白紙、當衣服作本錢、買了筆墨、在小客店裏住下、張着一夜工夫、淋淋漓漓、寫得幅幅皆是、或爲兩首唐詩、或爲一股古文、龍飛鳳舞、筆姿很好次日便開始利市、走上大街、按兩旁商戶賣字、實行乞討、商號留下一張、有的給十文、有的給一角、零湊整、整湊多、晚間揣計、頗贏餘如、此行去集、少成多、則湊盤纏回鄉不爲難事、只苦了面皮太薄、經不得這般羞辱背人不住落淚、次日來到閘北、順步走到軍人士官學校的門首、向內望、一個威嚴曠揚的大院子站住脚心中暗想、一般同是靑年諸學生不同市僧、或者不似商人那般可惡、百般羞辱於我、就逞去闖闖運氣波、主意巳定、拔步走入先到回事處說明來意、引到學生宿舍、恰値下課休息、有志靑年、一個個軒眉朗目、都是將來的中國好主人翁、見繼業相貌不凡、滿臉書氣、字也寫的勁拔很是贊成、其中有個姓華名士傑的學生、年方二十來歲、對待繼業特別注意、俟大衆留了錢後、即拉至自己屋子、帶上屋門、盤問繼業的出身根底、越談越覺投近、正是

緣結義俠藏壁業　交訂患難隱殺機

二人如何訂結、請看後文分解

第五回　墜勾欄嬌女受淩虐　遊曲院武士見情牽

輪船巳開到碼頭、慧君攜寶々下船、共乘一部馬車、逕向熱鬧街市行來、在一所大旅館門前下車找一間清潔包房住下、寶寶本是大眞瀾漫的小孩子、全不管目下死活、只顧扯着慧君的袖子、問那兩個小姊妹在那裏、慧君哄她說不要着忙、她們必來見你的、一邊又買好飲食誘他、寶々便依偎玩要起來、歇了一日、次日飯後慧君攜寶々出去、連兜圈子、繞遍繁華市場、一疊逛了半日、慧君在租界地內找妥一間樓房、取出款項、治些臨時器皿、不上些日子、漸漸高朋滿座、不少入幕之賓、都和慧君厮纏、有些苟且情形、原來她已實行了開放主義作一枝出牆紅杏、招些狂蜂浪蝶巳成暗桃花窟了、可憐無智無識的寶々、今天盼小姊妹來、明天盼小姊妹來、盼來盼去、也未見來、大姐又不帶他去、看來看去的、只是些鑲金牙梳分頭的浪子男人、在她小心坎裏、怎不着急、便向慧君一再盤問、問得不耐煩便豎起柳眉斥道、沒有小妹妹了不許再問……寶寶說、沒有小妹妹、我便家去、我還想我娘呢、慧君一驚、提到她娘、早巳杏眼圓、向他喝道、哼、回家、那是不忙了、自巳下樓走波……寶寶從未經過這番委屈、不禁哇的哭了、慧君也學她的娘威風、實行大發警、一頓巴掌拳頭、

肝腎兩虧

肝有虧損〇則容易觸怒動火〇胸膈鬱結不舒矣腎有虧損〇則尿酸不得充分排洩〇骨節間時發灼熱與痠痛矣

百齡機

爲補腎之要藥〇兼有平肝降火〇補血利氣〇添精益髓等種種功效

故凡中年傷於酒色老年血氣衰弱〇以致脾胃少司〇肝腎兩虧相火上升而心發暴躁〇濕留筋絡而腰背時覺痠痛者〇速服百齡機〇四五日後便見奇效

（百齡機價目）
（均按現大洋計算）
小瓶一元　每打十元
大瓶二元　每打廿元

東三省　總發行所　奉天大西邊門外
九福公司
大連分銷處　華泰西藥房　西崗廣生堂
哈爾濱分銷處　泰華西藥商行
各埠藥房均有出售

連陞棧廣告

本棧此番開辦與前大不相同因爲擴充營業起見特租到浪速町三丁大樓壹處通共百有餘間寬敞潔淨熱鬧非常男客女眷各有分室迎送週到方便寢食貴客駕臨一試便知不謬也

大連市浪速町　電話七四六〇番　本棧主人謹啓

久咳成癆

多咳傷肺日久成癆查治癆必愈之藥迄今外國醫藥兩界尙無發明目下只有上海唐拾義大醫生久咳丸直接有革咳除痰之效間接有防癆保肺之功正本清源舍此莫屬每瓶一元此丸附夾之驗眞劵寄回總行可換圖畫無劵是僞請勿悞購

總發行　上海廣西路　父子大藥廠
總經理　奉天哈爾濱長春　同芳照像館

臺灣 瓜哇 酒精

現存貨豐富無論多少零躉均可

大連市山縣通壹參參五
株式會社　濱崎商店
電話　五五一八番　七二七六　七九三七

請看廣告

全球的皮膚保健藥「孟索樂達母膏」

本藥膏係華國紐約州羅發樓市孟索樂達母公司監製本公司創業以來有四十餘年積研究經驗現今於全球當是皮膚藥中之白眉者此藥常備各家庭日常生活上其益其便必可有値大驚者矣

效能及用法

一、跌打損傷、挫傷、切瘡、湯火灼傷、抹之即効
二、頭痛、顏腫、頭迷、神經病、疝疼、痲木、感冒頭痛、耆前額及偏頭揉擦
三、凍瘡、皮膚皺裂、唇裂、鵝掌風、赤風、扰疸、等抹之有効
四、無論男婦老幼耳內腫瘍鼻內潰爛刺痛如膿水時流或久不乾等瘡每晚往裡抹之奏効如神
五、濕疹、乾癬、金錢癬、疥癬、癢疹、遍身瘙癢、汗癬濕癬魚鱗癬牛皮漆咬、禿瘡、等先洗淨患部然後揉之
六、毒蟲咬螫傷、刺毒草傷、抹揉上此藥即治痒疼消毒、若有大先以重曹藥水洗淨然后揉抹好
七、內外痔瘡、肛門奇癢、腫痩難忍肛門邊露肉如球時流膿血肛門等、留意便通潔淨局部然後抹藥尤効
八、諸般風濕氣血凝筋骨疼痛無論男女老幼頭項手脚肩背腰脇等處感受風寒濕氣以致筋肉疼痛揉擦患處邪氣消散其痛自止
九、纏脚欣腫疼痛、脚氣癢痒、小兒爛股、病者臥床潰爛、如剝皮俱用此藥
十、牙齒疼痛無論風熱邪火蟲牙等臨用時先淨棉花作小球醮此藥塞痛處或揉擦外部立止劇疼
十一、剃鬚、剃頭、然後摘豆粒大此藥先抹擦後乾拭不受刀毒滅菌力大
十二、面泡、雀斑、頭風、白屑、小兒胎毒瘡等
十三、夏月汗斑、發痱子、暗瘡等、又浮水後藥揉擦最妙
十其外關有皮膚病或筋骨麻木等抹擦這藥沒有無効蓋前時未會有之靈藥也

美國紐約州羅發樓市奶牙街喇街
孟索樂達母公司
孟索樂達母滿洲代理店　福音洋行
本店大連市紀伊町三一　電話三八一二番
各埠華商藥房均有代售處

大連汽船定期行輪

●開往芝罘青島上海滿鐵航路船
▲神丸　六月十七日前十一點鐘
▲大連丸　六月二十二日同
▲長平丸　六月十九日同
●開往天津
▲天潮丸　六月二十二日前九時
▲天津丸　六月十八日後四時
▲天潮丸　六月十五日後二時
●開往香港
▲第一東洋丸　六月二十日
▲英順丸　六月十七日
▲六興盛丸　六月十五日
▲古城丸　六月二十三日
●開往龍口登州府
▲龍平丸　六月十五日後六時
●開往安東
▲濟通丸　六月二十九日后二時

大連汽船株式會社　賬房電話七二七五番

大阪商船定期行輪

●開往門司神戶大阪（每日午前十時出帆）
▲香港丸　六月二十八日
▲亞米利加丸　六月廿一日宇品寄港
▲貝加爾丸　六月二十五日
▲哈爾濱丸　六月十八日
●開往上海福州基隆高雄
▲長沙丸　七月十四日
▲盛京丸　七月二日
▲福建丸　六月廿一日
●開往朝鮮長崎鹿兒島
▲大智丸　七月一日
●開往廣東青島上海香港
▲貴州丸　七月三日
●開往紐育
▲哈巴納丸　七月八日

大連市山縣通　大阪商船株式會社大連支店　電話四一三七番

日清汽船定期行輪

●開往上海青島
▲華山丸　七月一日
▲唐山丸　六月二十一日

日清汽船代理店　大阪商船株式會社大連支店

日本郵船定期行輪

●開往歐州
▲德拉阿丸　七月三日
▲水戶丸　七月一日漢堡
●開往北米
▲高岡丸　七月七日
▲常磐丸　六月卅日

近海郵船大連定期行輪

●開往橫濱神戶
▲相模丸　七月六日
▲高砂丸　六月十五日
▲竹島丸　六月廿九日
●開往天津牛莊
▲高砂丸　七月四日
▲竹島丸　六月廿一日
▲相模丸　六月廿八日
●開往長崎神戶大阪橫濱
▲淡路丸　六月廿日

朝鮮郵船大連定期行輪

●開往威海衛青島仁川
▲會寧丸　六月二十三日
●開往朝鮮長崎鹿兒島
▲櫻島丸　六月廿二日

以上各船因天氣及其他事宜時行改期

大連市山縣通
朝鮮郵船株式會社代理店
近海郵船株式會社代理店
日本郵船株式會社大連出張所
電話二七三九番

政記公司定期行輪

▲有利號　六月十七日安東
▲茂利號　六月十六日上海
▲永利號　六月十六日芝罘
▲廣利號　六月十六日青島

政記輪船股分有限公司　電話四一四一

輪船定期出帆

一二等客室寬闊潔靜　四日開往一次
▲膠東號　六月十八日
▲紅海丸　六月十八日樺太
▲大安丸　六月十七日天津

宮崎商會謹啓　電話五九二五　賬房五二一五番

小兒科專門　池田醫院

電話六三六五　西廣場

本社電話

接洽廣告四〇三四番
編輯事項七五一三番
本埠訂報四〇四二番

大連　協茂盛紬緞莊廣告

本號新到紗羅絹葛艷麗合時以及夏令應需之品無不俱備深望各界聯袂惜竭忱歡迎以副雅意

電話　批發部　五四五三　綢緞部　長四六三二番　雜貨部　四九八八

今夏請用　最美好　最堅固　經濟的

三菱電氣扇

來消涼暑罷！

獨家經售　三菱商事株式會社

代理店
(大連) 中村鐵工所　電話七九八一
(大連) 佐發電氣商　電話六七六七
(奉天) 藤田洋行　電話二二四番
(長春) 裕隆洋行　電話七四〇番
(營口) 壹支製作所　電話一二七六
(撫順) 田中商會　電話三九〇番

洋紙批發

專辦東西洋各種模造紙、印刷紙、新聞用紙、黃白洋毛邊紙、有光紙、畫圖紙、表古紙、用紙、色臘光紙、燭包紙、紅黃板紙、棉紙、行單用紙、一概發售

磐部通百十二番地　電話長七三八八番

天德信大連支店

本號最新運到蘇杭名機督造輕羅紗紈電製縐葛奇異花色仿歐流行定價不二特別從廉惠我主顧分外歡迎

大連奧町　德泰號謹白

旅客注意

大連　長春　哈濱　裕長棧

電話六三五二番　長春電話九一四番

本棧現將房屋重加修飾人員力行整理男女異室招待殷勤代理車船客票報關完稅遠近紳商請祈駕臨

源增興　自造肥皂麵鹼廣告

敬啓者本號開設已達十有餘載今擴充營業起見特出厚資由上海聘到有名技師督工製造各種肥皂麵鹼材料優美如鷄牌方皂紅[illegible]牌方皂鷹牌大方皂三鷹牌長條皂幸福牌長條皂品質優良價格低廉再是[illegible]牌方皂係敝初創之牌近來街市多有仿造本號牌印者伏乞各界諸君認明字號倍加惠顧無任歡迎之至恐未週知謹此奉告

大連市惠比須町一丁目二十九番地　源增興謹啓　電話七九八九

代理　卜內門公司顏料洋鹹靛油等　奉天大合堂各種藥品　即伏見臺四區

旅客注意

大連市常陸町　聚蚨棧　電話五六九八番

本棧現將房屋重加修飾人員力行整理男女異室招待殷勤代理車船客票報關完稅遠近紳商請祈駕臨

仁濟醫院

診察時間　午前八時至午後十時止但遇急病勿論何時即時出診

內外科眼科　花柳科皮膚科　德國六〇六顯針　產科婦科兒科　戒除阿片嗎啡中毒

院長　陳章哲
副院長　徐榮氏
產婆　陳李氏

病室完備　入院遂意　電話六七九九番

聲明營業廣告

敬啓者鄙人在大連市西崗街二五六番地(大衙門西邊路北)建築樓房數間向南門面開設慶昇號今已數年多蒙諸君惠顧不勝感激之至今又在門市北部怡順成油坊後身設立大倉庫一處週圍板帳向西大門專辦各種雜穀米面飼養家畜雜糧豆粕粉肥料大麻子粕舖炕白席苫蓆生熟古鐵燋炭麻袋谷糠棚布紅土缸罈各種新窩棺鐵板囤糧所用葦指子其他雜品俱全今又在大連管內樂家屯會廟嶺屯字廟嶺前設立萬春苗園多年經明師專畦植山定子砧木苗又另接妥各種苹果苗桃苗梨苗櫻桃苗美粒香葡萄苗出賣以上各種果苗成績良好高管保足五六尺以上與買主栽植與山東此地水土冷熱最能相宜結果皮色艷美口味清香較外埠運來之果苗勝强數倍兼長的十分茂盛又兼辦有害果樹蟲酸精液噴果樹過燐酸肥料剪樹枝用剪子果樹園週圍所用茨鐵絲子俱全如有購者請至敝號或敝園接洽無任歡迎至於以上如栽植培養方法不明或害蟲酸精液及噴果樹過燐酸肥料使用方法不明省以及果樹園內容一切有不明者屆時詳細指導不悞恐未週知特此聲明

大連市西崗街二五六番地(西崗子大衙門西邊路北)
大連管內樂家屯會字廟嶺前一番戶ノ一
長電話五八五六番

慶昇號　萬春苗果園　主人孫文慶

天成號綢緞布疋發行

維持信用廉價劃一以謝往日之雅意更望倍舊的惠顧是所至盼

大連市本店浪速町二丁目電話六七五六番　支店小崗子平和街電話六〇五八番　本主人謹啓

還生堂大藥房

大連西崗街西街路東　還生堂大藥房　新法眼科

一淋病藥出根　無上新品　花柳科是的藥　行世揚名

遂意包治

本堂發明中外名藥廣治男女小兒內科新久異症積年病根婴兒難症外科癰疽瘡背乳癰疔毒瘰癧痔漏瘡疾一切拴瘡洗割取毒醫療器械速急根治

花柳科　救生論

小便破皮下疳腫爛治不得法必致引起魚口便毒橫痃騎腫鮮淋濁毒流毒於內而楊梅而痔瘡四肢筋骨疼痛久而爛頸爛喉流毒染妻絕嗣深可痛恨本堂破他巧綱渔利之法門○忠告患者採本堂藥請留藥樣以防攻頂。於藥為憑當日保効定日出根給証明書永保不犯早晚隨時根治一切不悞公事

固若磐難　我不取利　奉求揚名　言不欺騙

唐堯增　救生採藥

袁製痛瘋骨痛露

功能去風化濕舒筋活血
主治　骨節痠痛　四肢瘋癱　肩背腰痛　寒濕凝筋　渾身酸楚　半身不遂
每瓶大洋六角

袁製解毒止痛露

功能清血解毒止痛生肌
主治　惡毒瘡瘍　小便破腫　婦女毒瘡　梅毒串骨　口鼻潰爛　無名毒瘡
每瓶大洋七角

謹防假冒務請認明金鷄商標

總發行所上海西新橋止濟華堂藥房

分銷處
大連　宏濟街德興藥房　監部通華泰藥房　千代田町衛生藥房　奧町華西藥房
營口　東二道街德發長號　東大街華權東號　太平康里街義順成號
各埠藥房均有分售函購亦可

請用雙妹老牌優美中國化粧妙品

總發行　大連監部通　長電話八二八一番

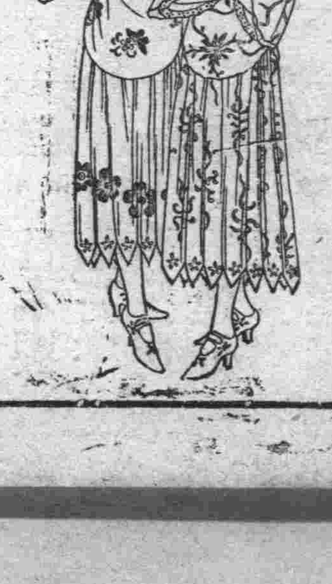

雙妹老牌花露水
大號四毛三分　二號二毛七分
三號一毛六分　四號一毛一分

雙妹老牌生髮油
大號五毛四分　二號三毛二分
三號二毛二分　四號一毛一分

雙妹老牌爽身粉

雙妹牌超等牙粉
每鐵盒五毛四分

大盒二毛七分　小盒一毛六分

雙妹牌鞋帽粉

橡庄二毛七分　紙盒六分

雙妹牌素馨香水

大安八毛一分　三安四毛三分

登列價俱係大洋小洋照市貼水

大連　廣生行啓

滿鐵列車

下り

站	時刻
大連發	8.1[illegible] 9.3[illegible]
沙河口發	8.1[illegible] 9.4[illegible]
周水子着	8.2[illegible] 9.4[illegible]
周水子發	8.2[illegible] 9.5[illegible]
金州發	8.[illegible] 10.2[illegible]
三十里堡發	9.2[illegible] 11.0[illegible]
瓦房店發	10.1[illegible] 12.1[illegible]
熊岳城發	11.3[illegible] 1.5[illegible]
大石橋着	12.2[illegible] 2.5[illegible] 12.5[illegible]
大石橋發	12.3[illegible] 3.1[illegible] 1.0[illegible]
湯崗子發	1.2[illegible] 4.17 2.46
鞍山發	1.41 4.39 3.18
遼陽發	2.11 5.20 4.10
蘇家屯着	2.56 6.19 5.32
蘇家屯發	2.58 6.22 5.34
渾河着	3.06 6.32 5.47
渾河發	3.07 6.34 5.49
奉天着	3.17 6.45 6.06
奉天發	3.25 7.00 6.20
鐵嶺發	4.31 8.41 8.49
開原發	5.02 9.23
昌圖發	5.03 9.25 3.05
四平街着	5.38 10.09 4.17
四平街發	6.35 11.29 6.10 6.39 11.35 6.30
公主嶺着	7.35 12.49
公主嶺發	7.39 12.55
范家屯發	8.12 1.42
長春着	8.40 2.20

上り

站	時刻
長春發	8.10 3.10
范家屯發	8.43 3.54
公主嶺着	9.15 4.37
公主嶺發	9.19 4.42
四平街着	10.13 5.53 12.25
四平街發	10.17 5.59 8.15
昌圖發	11.18 7.27 10.06
開原着	10.57 11.47
開原發	8.09 8.00
鐵嶺發	12.25 9.00 9.20
奉天着	1.27 10.35 11.25
奉天發	1.35 10.50 11.40
渾河着	1.45 11.02 11.56
渾河發	1.46 11.05 11.59
蘇家屯着	1.54 11.15 12.11
蘇家屯發	1.55 11.18 12.13
遼陽發	2.46 12.28 1.40
鞍山發	3.11 1.03 2.27
湯崗子發	3.28 1.26 2.56
大石橋着	4.19 2.32 5.00
大石橋發	4.25 2.45 5.30
熊岳城發	5.23 8.59
瓦房店發	6.42 [illegible]
三十里堡發	7.34 6.52
金州發	8.01 7.27
周水子着	8.26 8.02
周水子發	8.28 8.04
沙河口發	8.35 8.13
大連着	8.40 8.20

奉天

莫省長與齊司令將聯袂晉京之預聞
係奉雨帥電招參加重要會議

據某方消息莫德惠省長與憲兵總司令齊恩銘頃奉雨帥電召赴京聞係雨帥擬訂於日內開重要會議討論一切對南方針莫齊二氏刻正預備一切云（峰）

李代表口中之奉晉兩方關係

據軍事機關傳出之特別消息晉閻代表李慶芳昨日往訪某要人頃又接到百帥來電略謂予與雨帥合力討赤為國人共聞共見之事信義所關即人格所繫決無中途變易之理無論如何誓必與雨帥合作到底望即轉向奉方申明此意外間一切謠言皆屬敵黨宣傳慣技萬々不可輕信免滋悞會特電達請便中陳之雨帥云以上均係李代表之言經奉方某要人答云雨帥對於奉晉合作本極信賴在此以前凡有進於挑撥晉奉兩方感情之消息奉方視之均認為敵黨的宣傳作用從來未嘗加以注意事實昭然中外共見不過此次晉方軍隊恰有調動之事調動軍隊既屬實有其事為奉方計誠不能不作萬一之備所謂勢必出此易地皆然奉方於此初非涉於張皇也今百帥愛重和平導守信義有此來電重申前議誠為北方大局之福尤為天下蒼生之幸奉方軍隊既已從新按排就緒自今以後自當無所顧慮獨是年題以來北方人士咸以大局託之於晉奉之間簡言之即北方數省之生命財產安寧與否悉繫之於晉奉兩方既負有此種責任一言一動仍應有充分之言仰今晉省忽有調動軍隊開返直境之事並於同時懸掛青天白日旗之謠凡於種種實際人民絕大之疑竇晉奉兩方正在合力討赤之際晉方則有懸青天白日旗之說一般人民但知此旗為共產軍所有不詳其左派右派之別皇皇幾如大禍之將至萬一而發生誤會別出枝節惟願公之詳察也（健）

電燈分場在進行中

電燈廠幾鐵崑廠長前為市區面積擴充本廠發電過多忙碌是以呈請省署特在小北門外擬建築分廠一處以分重任惟內部異常複雜如購機器製圖樣備材料等均費手續故促進時間不能就緒該廠長已飭令工程處積極籌備進行不日有眉目云（健）

貧校經費有着
由哈募來兩千元

奉天貧兒學校所需之經費完全由各學校及省城之各大慈善家熱心捐助時屆錢法毛荒物價騰貴之時該校所存之經費實不敷開銷經各學董議決製有捐冊特派該校關思九校長赴哈爾濱募捐面謁哈埠當局現時該校長不日即能回奉現已募得大洋二千餘元誠奉省貧兒之福音也（健）

令愼重設立儲蓄會

省長公署於昨十三日特通令各縣知事略謂儲蓄會之設雖為便利商

飭令調查礦區
一律由官開採
並設立礦業銀行

奉天省長莫柳忱氏為謀三省內政振興起見對於實業異常注意擬將三省未經與辦之各礦飭令實業廳詳細調查一律由官開採並組織礦業銀行專為墊資開採各礦該行資本定為二千萬元奉又認籌一千萬元吉林六百萬元黑龍江四百萬元聞不日即可正式成立云（健）

取締澡塘新章

市政公所李法權市長以本城澡塘營業甚多為注重清潔以免滋生傳染計特於月之十二日特規定取締辦法數項誌之如左

（一）放出之穢水須由暗溝流出不得積存

（二）不准患瘡症之人入池沐浴須設盆塘

（三）室內之茶壺碗於每一人走時必須用布擦好以布撤上

（四）室內多設痰盂廁所流通空氣

（五）使用之布巾逐日洗滌清潔

（六）如有違犯以上之章程者必從加懲罰云（健）

商警調查牲畜
實行收捐之預備

商埠警察局張品三局長以該局之經費不敷辦公於前曾議徵收畜捐（即犬豕）之消息久已宣傳於市面茲經詳加調查當局果有此議故商埠警察之薪金額數不足遂建此議以資彌補聞於月之十二日特諭各局轉飭各分所警察調查該界之畜數若干以便考核能否實行容訪再誌（健）

美國航郵法之布告

奉天郵務管理局貝爾士郵務長頃接北京交通部郵務總局總辦令頒發廣告事現查關於美國航空郵件之郵費曾於本局第二〇八號廣告公佈週知在案茲自本年六月一日起凡由中國交寄經由美國航空郵班轉運信件除應付外洋平常郵費及掛號等費外每重半英兩或其畸零之數應另納航空郵費中國國幣二角至於航空郵路之途程及距離均所不計合特廣告周知此告（健）

懸賞緝捕胡匪

警務處陳奉璋處長以各縣匪患頻仍蹂躪商民若不急謀盡清將何以慰閭閻故特擬定獎勵剿匪官兵辦法令行各縣警甲遵照茲擇該辦法之要點誌之於下

一、警甲擒獲證確匪首者獎現大洋一百元徒匪及重要竊匪擄匪犯之一者獎五十元

二、偵護匪窟指往剿緝得獲匪黨或救還人票者得越級提升並給予獎金

三、警甲官長督屬剿匪異常出力者亦優予提升獎勵

四、每次擊匪所需用之子彈得獲之贓物必須呈報到處其他各條未及贅叙云（健）

整頓軍紀規定

安國軍總司令部為整頓駐奉軍紀計特於月之十三日電令軍署重申整頓軍紀軍律以免在省城滋擾事端茲聞該署已擬定各項通令駐奉各軍隊一體遵照茲聞其規定事項誌之於左

（一）不准請假外出如有要事必須呈照查該方准給假

（二）不准到處謾罵及毆打商民均以和平對待

（三）不許強買民物認意所為

（四）不准破壞共公物品及建築物

（五）各兵外出時須將領章肩章標明各師旅之兵士以免滋擾

（六）限制軍人制服觀戲及遊娼窰遊藝場等處

（七）營長以下軍官出入不准携槍械差弁

（八）各軍之士兵發生事端時以本營連之長官問罰云云（健）

實業廳令添檢木所

實業廳張仙舫廳長現以臨江輯安桓仁長白撫松等縣舊有之檢木所不敷支配特請准省長公署添設臨時檢木所五處每處設稽查一人林警四人以資協助聞該廳長已通令東邊四縣查照添設如林木伐完時即行撤銷云（健）

大宗軍食運入關內

東北陸軍糧秣廠富葆康廠長頃接聯軍來電函需軍食特將面粉大米朮米幷乾等項預備完竣共載三個火車於月之十三日下午派科長穆蔚華運輸入關以備軍用云（健）

京奉路局消息
不准代購車票
各站修理棧橋

京奉鐵路局常蔭槐局長現查該路奉天新站乘車客人每有一人購買數張車票者是以嚴加限制以免有包買漁利之弊故特製佈告各乘客嗣後買票每人限側買一張不准與人代買以免發生事端云（健）

頃據交通界消息云京奉鐵路局局長常蔭槐現以該路沿站天橋失修年久均已破亂不堪旅客每行其上殊為危險日昨特通令各站站長務將該各站天橋重新修補以資便利交通云（峰）

籌設畫報社訊

省城之大小報館現已有七八家奕惟畫報尚無人創辦茲聞有李于珍者聯絡同誌等數人擬集資五萬元創辦一畫報社以開啓商民知識抉救風化為宗旨現正籌備之中果能成立兩省城又添一言論機關不禁為報界前途賀（健）

高等廳限制
臨時聲請開審

奉天高等審判廳單廳長案查本廳傳拘人及通知人往々不能接照本廳指定日期時間致誤審間早經規定佈在案但日久生懈不按前次規定時到廳反聲請臨時開審殊與定章不合特行嚴禁嗣後凡傳拘人及通知人逾時不到廳將該案件閱過再不能審問云（健）

電令炮廠技師
分赴前線修炮

奉天兵工廠翁會辦接據北京聯軍部之電調該廠之砲廠技師二十名以便在前線修理各砲如往返盤費若干之時間等語聞該會辦於昨十三日由砲廠擇選優等技師二十名派員送京分發各軍之砲隊以便修理發生窒礙之砲俾免遲省而省手續云（健）

西門裡設魚市
東關亦闢東市場

奉天省會警察廳張榮三廳長以城內之小西門裡迤北一帶地面寬濶早應開闢於前曾函請市政公所兩方同意建築一魚市而西關各商民購買食魚非常不便經此處開闢不但於商民購買便利而對於稅收亦可增加現於每日之清晨前往購魚者擁擁擠擠頗稱盛況云（健）

奉天市政公所市長李德新現以省城東關萬泉河南側礦地荒無有年昨特飭令該所工程課擬將萬泉河附闢為東市場當即佈告招集各妓館各商號領去地皮以資建築樓房並招修球場及各種涼亭以便遊民云（峰）

繩員撤委並罰薪
僱員交教養工廠

省公署頃昌圖縣知事曲廉本呈稱調丈放佃租地畝攷字繩員欒自新在子洞材丈地畝時不嚴致令僱員徐起生受人報酬以多丈少經查屬實即將該僱員送交教養工廠並將該繩員撤職罰薪一百元以示儆戒云（峰）

煙酒再加稅將實行

奉天煙酒事務局長段芝清前奉煙酒總署令將煙酒稅於原徵稅率之外再加抽百分之十作為補助安國軍軍費按月報解一案現已與財政廳長莫德惠核議妥協訂於七月一日實行加收云（峰）

省令嚴拿搗把犯人

有馬乾吉者現在省公署呈控偽國印在日站肆行搗把紊亂金融請嚴拿法辦以維錢法等情莫省長以該商破壞錢法殊屬可惡乃令省會警察廳嚴密查拿云（峰）

本溪縣囚犯越獄
毆斃看守並行搶掠
軍警協力逮捕仍有脫網者

於月之十二日午前二時本溪縣監獄囚犯破獄事宜畧為本溪縣監獄囚犯百數十人受在獄中胡匪梁某及殺人犯之李某等之唆使乘監視人看守警之不慎企圖破獄乃將看守警毆打即時斃命並在附近之槍砲庫搶掠槍械子彈食糧為其他看守等看見即急報于該縣警察所警察及駐防軍隊求其應援於午前二時軍警即在縣監獄內外將該囚犯圍住開槍射擊其因傷致死者七八名負傷者均送入滿鐵病院施療急之警察一時附屬地及中國市街流彈如飛危險已極後據調查囚死者七八被捕者約六十人其逃走失蹤者亦在二三十人現在本溪湖縣公署因此次兇犯特別乃臨時發表獎格逮捕兇犯者獎奉大洋五百元受傷者亦五百元戰死者千元至當日午后五時始行鎮壓中部云云至于其原因現尚在調查中（健）

黑省解到公債

黑龍江省長公署頃電東三省公債局以該省應攤官農商各界公債現已募集奉小洋五百萬元即由駐黑官銀號匯解等因聞莫局長據此已如數核收云（峰）

招集糧商會議落價

奉天總商會平糶委員會會長丁文廣氏現以省城內食糧又漸提漲為維持民食計日昨特招集該商會董事及城關各糧商等討論結果擬自本月十五日起紅糧每斗須落價二角其他各種糧石亦須酌為落價以養民食云（峰）

周教育長派員接交

新任東北陸軍講武堂教育長周濂現以前教育長朱繼先任內經手事項甚多必須清結以免紊亂昨特派鎗廠三四方面軍軍需處中校處員何洗文氏來奉承接該堂之交代（峰）

憲兵添編便衣稽查

東北憲兵司令齊恩銘現為嚴備省城內防務起見恐該隊隊兵照應不及昨特由該部憲兵教練處拔出學員十二名編制便衣稽查隊以資嚴防不肖徒乘隙滋事云（峰）

令各縣警所辦聯防

警務處長陳奉璋頃特通令各縣警察所略謂每遇盜案匪警發生一經派警擊出境外即行呈報肅清希圖塞責此後仰各該所長實行聯防辦法以期守望相助云（峰）

調查工廠事項

實業廳張廳長現為整頓各實業工廠計特派員調查各項（一）工廠名稱及資本金（二）成立日期經理姓名籍貫（三）所製工品物類（四）銷路概狀（五）附屬營業（六）職工數目號項（峰）

飭令道尹出巡

莫德惠省長近以各縣一切政務應興應革者從以公文行難見成效茲故該省長特飭各道道尹一體遵照省令出巡所屬各縣認眞考查一切政務吏治云（峰）

省議員初選又延期

奉天省議會議員第五屆選舉早已按照省議會選舉法分別進行在案其初選已定於七月一日實行並已由復選監督莫德惠通令各縣知照突恐選期將屆莫監督以時間短促恐辦理未盡完善乃決定將初選時間延期現已通令各初選監督一體知照云（捷）

第八師教育班解散

駐省城大西關之第八師軍官教育班所有各學員皆係現任軍職聞當局以戰事關係特下令將教育班解散俾學員各歸原任聽候調用云云（捷）

兵工廠查獲偷銅犯

東三省兵工廠於十一日查出工人佟某兄弟二人有偷銅行為由該廠派員往佟家（城西路官屯）大事搜查果有贓證特將佟大槍決又將其弟判徒刑十二年以儆其餘云（捷）

第八師將派員招兵

據軍署現通令各縣略謂東北陸軍第八師日內派員前往各縣招收兵丁該員到境時即為之保護云（捷）

哈爾濱

俄官署之黑暗
羈押華人已半載

聞大黑河英商卜內門公司有一更夫名牛和豐者年二十三歲因以紙盧布兌換金盧布五十元被江北俄官署拘提羈押獄中至今業已半載之久不審亦不問究竟如何處理外間不得知悉近據與牛和豐同獄釋出者到大黑河卜內門公司報稱牛某在獄終日不得一飽而自又無錢購買食物終日愁悶頭髮特蒼託其到卜內門求狀接濟否則將餓死矣云々俄人待華人之苦由此可見一斑矣

長春

煙酒附稅又增加
補助安國軍之軍費
稅捐局布告自十一日實行

頃因安國軍此次討赤需用浩繁又兼前方待欵孔急張總司令昨特面諭全國煙酒事務署轉飭各所屬機關於原有煙酒附加稅項下再行增征百分之十茲將長春稅捐徵收局佈告照錄於下

長春稅捐徵收局佈告第五號為佈告事案奉財政廳陽代電內開本月一日奉省長公署第一五二一號訓令內開案准全國煙酒事務署咨開本署迭奉安國軍總司令面諭現在軍需孔亟急應於煙酒欵項下設法增收附捐以濟要需等因自應遵照籌辦除各省區煙酒費稅業由本署另飭一律增收外其京師及各省區捲煙一項亦應一併酌量加捐籍資補助查貴省行銷之捲煙業已徵收特稅現擬照原徵稅率之外加增百分之十除原征稅欵仍由貴省留用外增加百分之十即作為補助安國軍軍費按月專欵匯解本署轉撥安國軍總司令部核收備用事關軍務要需急待征解除分咨京師警察總廳及各省區一律加征外相應咨請貴省長轉飭經征機關遵照辦理定期實行並將日增加期見復敝署俾籍查核至紉公誼等因准此除分行外合行令仰該廳查照等因奉此除分行外合亟電令該局仰即遵照自奉電之日起實行一面佈告人民一體週知仍將實行日期先行報查財政廳陽印等因奉此除呈報並分行外合亟佈告商民人等一體周知本月十一日起實行切切此佈

中華民國十六年六月十日

所長帶隊剿匪
鄉二區來電告急

據確息云長春縣轄境鄉二區界內突於日昨騾來胡匪一群勢甚兇猛當經鄉閣急電長春縣署張小齋縣督接電之後於今日十二立命長春縣警察所長李桂枝火速帶隊往援李所長當於同日上午十一時督率騎警四十餘名全副武裝鮑槍實彈遄赴鄉二區一帶防剿詳情若何

通遼

十七旅奉調赴赤峰

駐開魯東北陸軍獨立旅第十七旅崔旅長前奉熱河湯都統令將該旅軍隊調往赤峰駐紮以防赤黨侵境及阻湯軍之前進該旅長奉電後即帶衛隊營步兵砲隊二十七團全開往赤峰駐紮留守旅部爲營長暫駐開魯及道德營村之華子樓營長在此鎮守地方匪黨之患以保公安云（民）

明再誌

廳長晉省會議

長春警察廳長修長餘氏接准省城招開吉林全省現任簡任職官員會議代理省長訓令擬於六月十三日議蓋不外於整頓內務籌畫夏防等項修長氏奉令之下急行屏擋一切搭乘十二日上午九時十分之由長去吉列車直去省城參與會議返任之期料在二三日內云

莊河

監督實彈射擊

奉省討赤以來軍隊開拔入關各縣胡匪乘機趁起搶掠綁擄人民久已不堪其擾客歲有匪首四海號招聚徒黨盤據鳳岫雖警甲兜剿而東竄其匪焰熾盛終未撲滅本邑自蒼所長帶隊出剿後盛督孫文氏為維持治安計特於月之三日午前十句鐘假南門外隙地邀集區官趙海山保長米金潤巡官高趙等携槍實彈演習最末該監督射擊十响竟八槍可謂文事而兼武備云

安東

調查吏治員已返省

奉天省長公署前爲整頓各縣吏治曾派調查員分往東邊一帶實地調查以憑其報告資整頓等情已誌本報日昨九號調查寬甸縣吏治委員李光前公務既竣返奉報告路經本埠轉車返奉

海城

禁煙局長晉省

海城禁煙局長李樹棠氏於月之十二日乘車北上據聞李氏近接奉天總局公函著其早日赴瀋到總局磋商禁煙之進行程序並諮詢海城之煙苗近況云（青）

衛隊行將編妥

本邑行政公署院內在前祇有巡長一名巡警四名以事警備而已茲監督以法政兩署事務頻劇而守衛之人寥々四五名殊屬不成事體曾函致警察所着編警察一隊（約二十名）設巡官一名以資統轄關於此項警衛隊已經備安將服裝製成時實行遷入云（青）

委員調查選舉

奉天省長公署以海城選舉區對於第五屆之選民冊稱照省例定額數超過甚多並有不合選章之處特於月之九日派劉委員到海一再查劉氏到海後即日召集各路調查員齊赴選舉事務所對於已經具冊之選人名冊面加核減於選舉不合者亦從事修整期與舊章相符聞委員將海城辦理完竣尙赴岫岩盤山調查選舉事務以昭愼重云（青）

開原

警署署長易人

驛警察署署長佐佐木榮良九氏爲援陣任電訊乃復急流勇退傾向於林泉之樂遂呈情辭職風聞所屬各界同情挽留有依依不捨之慨並聞關東廳已照准辭退大體於昨九日決定後任署長聞爲前公主嶺警察署長萩野谷信順氏新舊交代不日期不遠矣

營口

局長請獎局員

營口鹽務緝私局李局長以該局各員巡對於緝私異常出力經營境警甲認直協助殊屬嘉獎於是特開單列名呈請鹽運使酌予給獎以示鼓勵聞已經緝運使核准按照勞績優劣分別給予獎章用資鼓勵

修廳長之來去

長春警察廳長修長餘氏本埠頃爲赴遼陽弔祭孫其昌道尹夫人喪事幷兼返里省親特於前日由長搭乘南滿車來奉稍事勾留即於十日乘南滿車赴奉聞須在省垣小住數日始能遄返去春任事云

磋商取締私鹽
翟使派員與滿鐵

駐營東三省鹽運使翟義氏茲以近來滿鐵附屬地內私鹽充斥殊與國稅收入影響甚巨亟應嚴加取締以維鹽政於是擬於日內派員赴大連與滿鐵當局協商取締辦法至如何協定容探續誌云

本社啓事

本報各分社若以現大洋以外錢鈔匯欵於本社時按照左開行市

▲今日之行市▼

大洋兌金票 一〇〇·〇〇

大洋兌鈔票 九九·四五

大洋兌小洋 一二三·〇〇

經理部啓

本社啓事

本報黑龍江分社長安襄九氏因事辭職另委陳耀清君繼其後任於六月一日起已交代清楚將來之報務及各事宜完全由陳君負任欲有購閱報章刊登廣告者請與陳耀清君治理特此知

經理部啓

奉天 **多小公司建築部** 廣告

奉天本公司由美國及上海天津等處聘到富有經驗建築工程師數員專包辦各省商埠中外紳商學各界諸君倘欲房工程中外各種洋式樓建築精美堅固各種新式樓房或住宅鐵路橋樑等建築工程祈駕臨或函知本公司以便接洽可也

奉天 **多小公司建築部** 廣告

本公司為紳商工學各界購置產業便利起見設置產業一部專辦買賣本城各省及各商埠不動產事宜自開辦以來委托代辦妥成者甚夥而本公司現在登記各處住宅樓房市房地基以及北滿一帶生熟荒地亦復不少價格特別低產手續十分清楚凡有意買各處產業或出售者請速駕臨或函知本公司以便接洽可也

奉天南市場 多小公司啓 中國電話一八六二號

人工種子

世界日新 科學稱盛於一時 竟有人工的種子方法！ 其法云何！

就是新發明的 **雄殖靈** 乃人工種子的原料！此丸用最新科學方法製造（保腎）（固精）（壯陽）之功！服後精力強壯、生氣勃然包你一索得男、並治（遺精）（陽萎）等虛症？頃刻之間立見奇效

定價每瓶大洋二元

東三省總經理 營口 華孚行 分售處 各埠藥房

華文打字機

▲▲一分鐘可以打五十個字▼▼

▲▲一架機器能代三名書記▼▼

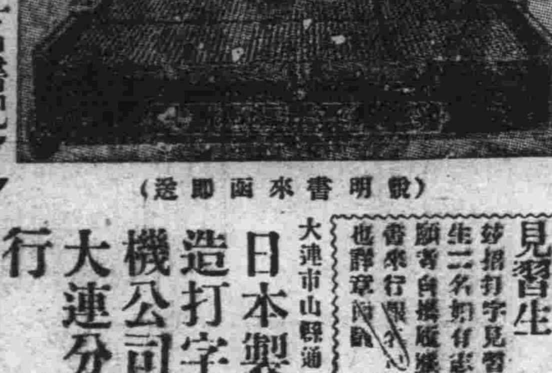

（說明書來函即送）

招募打字見習生 茲招打字見習生二名如有志願者自備履歷書來行面談

日本製造打字機公司大連分行 大連市山縣通 電話長四七一番

瑣聞

△名花移幟原因▽

(奉天)南市場↑順書館妓女花寶奉產也碧玉年華綠珠身價秀色多嬌宛如超燕行風體質豐潤尤是楊環之態名揚於省城該妓生涯頗稱不惡近因工業區雲花書館之妓女出班者甚多該班主又羨慕該妓之聲名煩人接入該妓以情關係無法推辭遂於月之十日移幟一班新識舊交者多往棒場以致生涯較在南市場尚盛百倍云(健)

△取締車輛辦法▽

(奉天)警廳近爲維持交通計特規定取締車輛辦法(一)電車行駛不得太速(二)人力車除指定地點外禁止停留(三)貨車每輛限載一噸(四)無煤禁止夜間通行等項云

△擬設製革公司▽

(海城)營口東海罐頭公司經理于銓福於月之十一日由營來海省視家庭次早搭乘北去之車忽々赴奉向彭總辦報告該公司之經過情形據于氏自叙云海城某資本家欲在城內創設一西式制革公司資本洋約在十萬元之譜特托于氏物色相當人物云(青)

△巡查頗洽輿情▽

(海城)南台驛日本警察派出所巡查阿部菊松氏自經大石橋警察署飭令由分水驛轉勤此處後對於地方秩序尤能盡力維持當驛華商無不極口替成謂南台之一小部分自有日本警察以來未有勤勞如阿部氏者其洽洽人情可見一班云

△牛庄天花流行▽

(海城)據牛庄訪函云該城自入仲夏以來忽爾發生一種天然痘小兒固占多數而壯年男婦罹此症者亦復不少據云旬日之內患者已達百二十餘名好在尚無生命危險望負管理之責者須設法撲滅以防其滋蔓也可

△拍賣裕民絲廠▽

(海城)已故軍長郭松齡之遺產裕民絲廠自被官家沒收已三年於玆矣雖經縣署頻番張貼標賣佈告而一般商民胥嫌拘價太高迄今絕無受主玆行政公署於月之十日接到清理郭氏遺產委員會來電謂海城原有之裕民絲廠照原定之現大洋十五萬元已全部售於三省官銀號科長協同一區紀區官程股員等按查此項遺產本歸警察所看管是以委子斌監督於十日早特飭縣署于查封時之舖底數目逐付交於本城東三省官銀分號當場接收以昭愼重(青)

△一區頓改舊觀▽

(海城)本邑警察第一區之房舍墻垣滲漏缺陷歷十餘年於觀瞻上殊屬不雅查厥不事修葺之原因蓋歷任區巡官等 胥抱定官 不修衙客不修店之故套任如何傾頹一概聽其自然玆現任區官紀士學以一區爲警甲首善之地若長此缺陷殊屬又不成事體遂邀致五十六屯村長鄉商每畝地攤奉洋一角共籌的款一千元將敗壁頹牆武庫馬廄等項次第修繕庭中並造木質迎壁一座以壯觀瞻刻間工事完全告竣整飭得煥然一新云(青)

△紳士興學育材▽

(海城)北門紳士辛子明魏壽三韓輯五等以北關黎家廟舊址原有李氏義砂一處專收無力就學之男女兒童後因地址窄狹遷入山東會館以人文薈萃之海城北關自李氏義學遷徙後並無繼起創辦者故辛子明等有鑒及此特糾集一般同志募捐款組織一大規模之貧民學校地址擬就天足會之舊址重加修築其宗旨專收無力向學之兒童從事教育將來造成有用人材爲社會服務云刻間所募款數已達五千七百餘元開學期今歲秋季 定能實行云(青)

△區官賭興太濃▽

(大石橋)本街警區前任區官遺缺業由何祥麟者接充曾誌昨報聞區官自到任迄今對於一切警務事宜並不見有若何之整頓設施日惟出覓僻靜地點以竹戰爲事一般之投刺造訪者一覩新區官爲快者恒不過而返以故街巷相傳咸謂該區官之賭興太濃云(任)

△旅客宜防危險▽

(四平街)南滿鐵道會社自上月開工修築天橋以來將南北道口切斷行人另在南下回改修臨時通行道口到晚間非常黑暗本埠一般乘坐馬車每日午后七點之後一概不跑來往行人由北道口大北邊鐵道橫過人煙甚多機關車往來不絕故一般行人時刻注意可也一時失愼有性命之虞矣

△梨園接來名伶▽

(四平街)本驛中康里富士茶園自更換財主祁某以來由哈爾濱聘來名伶數人又京津接來坤伶六名每日開演捧場者甚多將來該梨園必有一番起色矣

△庭球團比賽訊▽

(四平街)本街滿鐵庭球團近來成績頗佳沿線馳名大連等地皆欲比勝負現全長春滿鐵團已來函言欲於此日曜日來四作一次比賽當局接函後亦急速協議如何答覆諒無不允必有一番大激戰云

△西南防所失愼▽

(克山縣)城內成立商團四隊數年之久分東南西北四隅駐防每隊士兵四十名保衛城池維持地面以致閭閻安謐四民樂業於夏歷五月初四日午後二時西南隅防所忽然火起火焰沖天乃以電話通知商會消防隊架持水龍前往極力撲滅未致大災聞燒燬大槍三杆子彈數百粒行裏衣服物品則盡成燼土矣(潤)

△兄弟共娶一妻▽

(哈爾濱)本埠道外北九道街內有某姓住戶弟兄四人其三弟于日前(即月之七號)聘定耗化街某姓女結婚彼即迎娶恭賀花燭之喜事前其長兄往(吉林)辦事于是日亦歸遂又與新人重拜花燭後即雙双共入洞房惟此中之玄妙實令吾人不解俟訪明再誌云云

△沉船溺斃坐客▽

(哈爾濱)本埠北江沿(即松花江)于本月八號有乘客小船由江南往江北表至下流忽來帆船開得太急將小船拖落水中坐客三人當被火船救得二人約無性命之虞餘者一名無着諒葬在魚腹矣

△賑墟利益莫大▽

(營口)新市街之三不管地方向爲私鹽銷納之所因該處窮人過多以故偸窃私售之事時有所聞自禕渾使准放賑鹽後該處即平靖安謐矣昔賑鹽一舉不獨貧民惠而鹽政灘戶均與有莫大利益且可戢暴民息之萌云

△賽馬會第一日▽

(營口)僑營西洋人士組織之賽馬會於本月十日及十一日在埠南無線電台迤東新跑馬場擧行春季賽馬大會等情屢誌報端玆聞該賽馬會之第一日即十日下場馬匹奉天中者十一頭天津來者十一頭營口者八頭來外入場參觀之人約二千餘名共收入馬票餘利金票二千餘元云

△二區區官易人▽

(營口)埠東大石橋營口縣警察第二區區官姚際云因病辭職業經警中所長曲介堂呈請省垣警務處核准遺缺另委何趾瑞接充刻已到差任事云

△商會通知禁賭▽

(安東)總商會日昨爲緊急佈告如下現開奉天高等廳以紙幣毛荒司法經費無以維持現狀准各法廳派各法警任便拿賭自由科罰即竹牌紙牌骨牌等戲亦不寬假且罰欵漫無限制若以無端消遣致罰多數金錢後悔何及況名譽尤應寶貴倘被法警細索鎖曳招搖過市面目嚴禁即類似賭博者亦一概杜絕免干罰辦切切云

△堤防工事消息▽

(安東)本邑江堤之修築除海關前混凝土堤業已修築大半其餘由頭道橋至四道橋之石堤亦築有十成之八至後潮溝土堤當局以該堤正衝水頭又以新築之堤恐難保固議另添舖石板辦法並在八道溝購妥石穴正値開勝之際云安東江堤前經遠東公司仲標後業已開始工作多日惟以附屬地之石堤前已分別出包與長茂隆及義盛永各工程家外至粗市街至魚市街一段爲五十餘丈現又分包與高樹林原修矣昨十一號開始測量以便動工云

△錨刺撥船糾葛▽

(安東)英商怡隆洋行操船日前因裝載豆餅三千四百片開駛三道浪向輪船撥卸之際詎該船被輪船停泊之錨所刺入水灌入船艙將豆餅淹沒幸水淺船身尙在該儎主以若大之損失現正互相糾紛中容訪再誌

△學生會攷再誌▽

(鐵嶺)本邑定期學生會攷一節業誌本報於昨(十二日)攷列各校均赴縣一小學與試共分試場有八初中國文題爲戰爭與進化算題有四則繁分等高小文題爲「論男女解放」算題有分數比例等初小文題爲「清潔」算題爲淺鮮四則至午刻遂考試完竣俟評後揭榜時再爲續載何校優勝云

△染業會議落價▽

(鐵嶺)近以國法稍穩金票漸落是以染業各商先定價碼未免太高日昨十二日該業遂假龍山醉翁樓會議落價十分之二議畢乃設筵歡飲並叫妓女條子數人作唱以助其興大工業迫近于神聖也(太)

△龍山修墊盤道▽

(鐵嶺)際此長風扇暑茂樹連陰之時邑中納涼佳處厥惟龍山是以每當夕陽西下游人滿山但盤道已歷年未修水冲成溝車踏不平石子散布道上游人行感不便警察當局有鑒于此遂派犯人多名由山上直修山下除墊平外尙加寬焉不獨便于游人且壯觀瞻並維路政云(太)

△班禪並未來鐵▽

(鐵嶺)日昨十二號早邑縣署奉到奉城電話言本日班禪活佛到鐵行龍山之游當即由警察通知各商號均懸掛國旗以表歡迎先時定于午前九時抵鐵後改爲午后二時半車到鐵故龍山之上待看活佛者大有人在及二時半亦未游山看者均大失所望真所謂乘興而往敗興而歸究竟能否來鐵尙不知詳訪明續誌

△太田氏往朝鮮▽

(開原)驛日華銀行支配人太田庸治郎氏自支店封鎖各界洽錢今又於十二日離開乘午後五點五十七分汽車沿南滿線向朝鮮新義州進發豁便或歸國一視亦未可定云

△端陽後之市面▽

(開原)歲月荏苒蒲節度過時已仲夏氣候熱炎市面景況頗形繁閙公園中樹木成陰遊人頗爲市場內小商雲集亦甚喧囂加以暢春里鮮貨局成立蔑售熱楊梅愛嘗異味者成紛紛照顧營業發達尤爲市場內之特別點綴焉大街上之洋貨雜綫房之銷售品咸以夏季用品及紗葛單衣料爲大宗云

開驛陽秋

▲善惡之辯●●●● 記者

嘗讀稗官見夫聊齋小說中之判語如有心爲善雖善不賞無心爲惡雖惡不罰其題目則爲一人二人有心無心此等創句允稱售構結蒲松齡氏豈常人哉則其文章有力勝於暮鼓晨鐘奈人心夢夢擧世昏迷曾見夫晚近之善人有幾個是無心爲哉澈底求之不外沽名鈎譽之四字攷語最可笑者驛之某機關要人竟甘以假善人自居到底不問其有心無心已可誅特行九惡而欲以一善相掩欲蓋彌彰故重冥罰耳日前之賑使禿奴假佛線以肆貨鼓大敲竹槓以飽貉囊嗣卒因天道好還被日本警察看破伎倆立時捉將官裏去薄責而遣事關某機關人物之臉面良屬咎由自取其殆未明省夫善惡之道而茫昧宗旨聰明糊塗不可問矣

△二中續招新生▽

(長春)吉林省立長春第二中學校日昨貼出佈告續招插班新生計中學高級第一學年生三十名須有舊制第三學年程度並招藝術科新生二十名報名日期爲陽歷八月五日起至十五日止攷試科目爲國文英文算術等科望有志求學者幸勿交臂失之

△稽查處之成績▽

(長春)十日下午十一點十分由長去哈稽查品係紹武李純德煙土連皮十二兩半

十一日上午八點四十分由長去哈稽查員劉清秀查獲張柳氏煙土連皮壹兩又王劉氏煙土連皮十四兩

十一日下午三點三十分由長去哈稽查員岳鵬翰查獲朝鮮女子韓德女煙土連皮二十三兩

十一日下午十一點十分由長去哈稽查員孫紹武查獲張岐鳳煙土連皮二十二兩又李永臣煙土連皮十二兩又王鴻澤煙泡六個又姜國順煙土連皮壹百拾五兩

十二日上午九點由長去吉稽查員于世峰查獲無主煙膏連皮三錢

十二日下午三點三十分由長去哈稽查員劉清秀查獲張子良煙土連皮二十三兩又劉靄氏煙土連皮十一兩煙膏四兩半

十二日下午十一點十分由長去哈稽查員岳鵬翰查獲馬俊峰煙土連鐵皮七十四兩又徐于氏煙土連皮十五兩

十三日下午十一點十分由長去哈稽查員劉清秀查獲吳惠臣煙土連皮十兩煙料子七兩

十四日上午八點四十分由長去哈俄語繙譯左鳳巖查獲李德煙土連皮二十三兩

十四日下午十一點十分由長去哈稽查員張廉芳查獲于江煙土連皮六十兩

十五日午三點二十五分由長去哈日語繙譯宋長緒查獲于長林煙土連皮六十七兩

十六日下午三點五十五分由長去哈稽查員孫紹武查獲趙勳煙土連皮三十兩又趙王氏煙土連皮十六兩又張邱氏煙土連皮十兩

十六日下午十二點十分由長去哈日語翻譯宋長緒查獲無主煙土連皮四錢煙膏二錢

十七日上午八點三十分由長去哈稽查員劉清秀查獲婁慶林八音手槍二枝號碼四五九七五八三一九五三子彈壹百拾叁粒子彈車四個執照二張

十七日下午十一點五分由長去哈稽查員孫紹武查獲崔連城煙膏連皮四十兩又崔起煙土連皮百四十五兩又王向辰煙土連皮三錢

十八日上午八點三十分由長去哈稽查員張廉芳查獲洪王氏煙土連皮八兩

十八日下午三點二十五分由長去哈稽查員劉清秀查獲賈英煙土連皮五十七兩又羅景瑞煙土連皮二十兩又香煙土連皮十四兩又洪王氏煙土連皮十五兩又范桂員煙土連皮十八兩

十八日下午十二點十分由長去哈稽查員岳鵬翰查獲周王氏煙土連皮二兩

十九日下午十二時十分由長去哈稽查員劉清秀查獲張劉氏嗎啡二小包嗎啡針一具

二十日下午三點二十五分由長去哈稽查員于世峰查獲周國臣煙土連皮四十二兩又姜財煙土連皮四十五兩

二十日下午十一點五分由長去哈稽查員張庸芳查獲無主煙膏連皮一兩半

二十日下午十二點十分由長去哈稽查員張廉芳查獲無主煙膏連皮五兩

消閑世界

追悼河西博士詩稿(三)

前題　鯉洋(小林恒太郎)
訃到遼東萬衆悲、刀圭幾歷險爭夷、回春靈藥人知否、惟救人危忘我危。

前題　柳洲(野村直彥)
西園此日酒中悲、誰隔幽明問險夷、彷彿醉魂呼欲返、翠嵐十丈倚山危。

前題　(林心耕)
臨觴底事爲君悲、知命聽天自坦夷、醫聖醫仙應不死、九原依舊濟艱危。

前題　天來(荒木伊平)
仙鶴入雲偏礬悲、會君妙手服鑾夷、奈何天命救無術、却識人間朝露危。

前題　恕堂(原田光次郎)
得失從來無喜悲、於君世事見平夷、任他一首病中作、留與吟朋賡字危。

前題　纖華(吉川助之丞)
杏林昨夜雨風悲、花落尊前意不夷、新綠西園當此夕、一聲杜宇叫山危。

前題　(李文權)
耳目總明轉可悲、半聾半瞶學希夷、只餘藥石終無用、誰爲蒼生拯世危。

前題　(園山致堂)
聞訃滿洲同胞悲、英魂高臥佛心夷、杏林贓與詩壇寂、堪恨人生一葉危。

前題　(剡溪上中治)
詩讖何圖永訣悲、嗟君處也幾聲夷、想看嘯月樓頭醉、共倚曲欄臨水危。

前題　(吳懸叟)
一死一生豈足悲、悠然履險若平夷、六句歷盡關心處、滿目瘡痍世局危。

前題　(同人)
絳帳塵封弟子悲、瀛州東望阻馮夷、招魂不見還尋夢、浪溯水深未覺危。

麻雀姻緣　(顯)

友人壽君、曩在美營雀牌業有年、前告余麻雀營業在美之興替與失敗、玆又爲余道紐約之麻雀姻緣事、述竟、視案頭硯有餘墨、爰再記之

壽君曰、閩省徐子寬先生、先嚴之盟弟也、僑商於紐約、已二十寒暑、積資幾及百萬、余之得營雀業於紐約、皆先生之力也、先生伯道無兒、中郎有女、年華二九、亦慧亦艷、乃到美後所產也、自雀牌入美後、該國朝野上下、莫不視爲無上娛樂品、女以生長彼土、初未履國門一步、固不知祖國有此新奇玩具也、至是愛之甚、余乃以一極精緻而價值八十美金者贈之、既携歸、苦不明弄牌之法、强余教授、姑允之、日往指導、繼以肆中事冗、無暇及此、爰挽我國留學生籍張君繼余職、由徐丈月酬五十美金、張固苦學生、椿萱早萎、係貨棄家產一切而西渡者、得此彌樂、張精於雀戲、而又教授有方、兼以女故絕慧、兩閱月後、凡雀中變化、盡得其妙、且手術精熟、幾靑出於藍而勝於藍矣、女於張之循循善誘、得臻成功、感甚、饋贈紛々、敬愛有加、而張亦以衣鉢有傳、彌深快慰、由是過從愈密、電影院、跳舞場、時有若輩蹤跡、蓋雙方均秀外慧中、一縷情絲、早已團結矣、如是半載、張君將學成、女以意白於父、徐丈此祇掌珠、烏忍拂之、兼以張君英年碩學、忻然聽從、遂訂婚、由是張君與女、以師生而爲摯友、以摯友而爲夫、婦矣結婚之夕、余肆中同人合贈以極精美之雀牌一余戲謂張君曰、君以麻雀而獲雀屏中選、今得是雀、當更雀躍矣、時正民十深秋也、嗣徐丈以精力就衰、不耐繁劇、乃將家財肆務一切囑張整理、故爾時我國留美生見張之人財兩得、靡不稱羨弗衰、壽君又謂頃得張君由美來書謂遠適異國、十易裘葛、故園風物、時縈夢寐、而女亦以心憐故國、亟思一至觀光、已向岳父母乞假一年、不日買棹東歸矣、俟若輩到後、當導君一晤此由麻雀促成之眷屬也、余笑頷之

長春花訊　(覺)

時值盛夏、溽暑流金、揮扇無風、汗下如雨、昨逢星期六日、緩步閒遊、度至吉野町中和銀號、擬約集老友虎頭君等、作西公園之遊、進門詢及櫃政、則云余之老友已允新民君之請、約赴三笠町益興樓飯店晚餐去訖矣、余聞訊之下、立用電話通知虎頭君市末使用、耳機洽值鈴聲震動、詢及內幕、始悉虎頭君新民君正擬約余入座矣、余接電之下、心花怒放、隨即安步當車、逕赴三笠町益興樓緩步、渡過轉角、則見虎頭君新民君高立走台之上、引頸而望、舉手拍掌、亦歡迎狀、余則隨聲附和、登樓入座、審度席上來賓、有晉封君蘇三爺皆余之故友也、落座點菜、大吃大嚼、酒至酣醉、其新民君猶爾勸進不止、猜枚攪酒、鬧個不休、所謂飛觴醉月、心曠神怡、八個字洽比之評也、餐訖之後、遊興大發、新民君强余等作北里之遊、緩步至大和通入蓮香部、余等甫經渡進重門、則見元緒輩品喊道、樓上請、招呼二喬姑娘、蓋二喬校書者、乃蘇三爺之貴相知也、入座煮茶未畢、新民君又招呼同部桂英眉史、暫盤子一個、照例引見佈茶佈煙、高談濶論、一小時之久、公同發起、別覓佳境立即整裝下樓、走出蓮香班、彼時虎頭君拋衆洮去溜之乎也、無怪乎都呼之曰老奸巨猾、誠不誣也、余等重新討論、以晉封君久不到長、深恐慢待故爾、重新發起、逕赴艷春院拾級登樓、簡斷截說讓入湘雲校書香巢、進門落座、恍覺別有一天、查湘雲眉史粧[illegible]屋宇宏濶、陳設精奇、毫無半點俗氣、壁上名人字畫、琳瑯滿目有徐菊人氏所題之「滿庭詩景飄紅葉 舊館秋陰生綠苔」之佳句其餘有洛陽隱者題贈之「京兆脂痕俯首、英雄兒女有同心」及紅樓夢中之史湘雲一偶塡柳絮詞醉眠芍藥裀」諸佳話、其餘之陳列品、如風琴雜誌、女房四寶、無一不備、審情度理、其湘雲女史之精通文字、當不問可知矣、查湘雲校書、年甫二八、產自燕京、乃宦途閥閱幼、遭家運不造流落平康、起初時曾樹幟於商埠之馬路平康里、花魁書館、豔幟高張、名噪一時、其一般上等人物、無一不知湘雲女史之暑歷也按該眉史姿容秀麗、善歌皮簧、小嗓梅花、大鼓、尤爲擅長、言談風雅、絕類大家名姝、舉止動作、和靄柔順、更非一般俗妓所能比、艷如桃李、秉似秋霜、令人羨慕難犯、其一顰一笑、靜而且雅、較之昔時之士嬉[illegible]士嬉戀輩、有過之無不及矣、余小憩香巢、一時之久、暢叙幽情之歡、筆述難盡、直至壁上自鳴鐘當々然十一點始行、盡歡而散、返寓凝思、五夜難寐、挑燈俯案、了草斯篇、以誌花國之遊云

江南行　(四八)　(心秋)

並且還給牠誦經以期牠速於脫生、不受陰間的苦阨、我們走到以後、這時候觀魚的人已經很多、坐在池旁遊廊的前面、只見池中游魚往來游泳極其自然、最大的足有七八尺、遊人往池中隨意擲着食物、可以看着牠們在水面上爭食的樣子、其實這水是永久澄靑澈底、就是在池底上潛伏着魚也可以眞看、在池的北面、有一個小的屏風、上面橫懸着區一塊、題爲「魚樂國」、這書的是董其昌究竟能否是他的墨跡、到現在也不敢確定、我們由玉泉寺出來、過九里松濤、延途雜樹煙雲、竹林芳草、縱行其間不覺悠然、及到靈隱的門已經過十以後了、只見那山崖疊嶂、蒼翠雲迴激、壯的松濤奏着瀟々之曲、令人行而聽之、不覺有出塵之概、既而聲繞樹下、在那夕陽晚照中的千佛山景、夾雜着一聲兩聲磬鈸的餘響足以使人知道是靈隱深處的佛音了

你看那成隊的僧人、披袈裟、腕紅袖、兩眼欲睜不展、繞林而走、口中吐然的佛調、是何等清閒而寡慾呢、我們行經其中有如誤入佛國至一線天底、繞行在飛來峰下、看那依山附石刻的石佛、益發使人與起拋却紅塵之念了

奇妙集　社會小說　(○)　(天民)

第一回　耳朵裏的敲詐案

你還幾天來、沒有一刻不追隨在我的後面、我本來早要同你用飯、不料我到天津、拌未住下、彼間的豊味、未得嘗着、很合我不快、昨晚隔壁的客人已去、我料你必定搬來、方才出去的時候、料你必定到我的屋子裏、替我整理一切、眞合我感激無盡、所以才合他們預備兩人的飯菜、一個是我自已受用的、一個是特我那上賓的、佩蘭听了這話、大驚辿、原來你在意北我騙到此處嗎、栢青听了這話、哈哈笑道、夫人眞是聰明過人、不愧是老栢的好友

佩蘭听了這話、又羞又忙、將手插兜裏、想要掏出手槍、栢青冷笑道、夫人不要性急、我還有要緊的事情對你報告、說罷由懷中掏出一張電報紙、遞給他、上寫

雪栢執行死刑、大約是在後天、據警著中人的意見、屆期還要請先生到場

佩蘭冷笑道、這又是你弄的詭計、說道這裏、聲音不知不覺、變爲低微、連連問道、這事眞、……栢青只是在那邊狂嘴大嚇、一百個不理、佩蘭鬧的也不知所措、栢青道、你以爲薛澄可靠嗎、他在那十二人名單內、雖未掛名、他可也是一個嫌疑犯、因爲能和那名單上張某、是很和、契現在張某窮極無聊、屢次他求借、他老不應允刻下他和我由同一氣、要發表他的罪狀、他現在正被我們所迫、自顧還來不及了、怎能行有餘力、幫助你嗎

栢青一壁說話、一壁搓掌笑嘻嘻的、好像積忍數十年、一但發洩的樣子、便對佩蘭道、吾愛、我告訴你吧……此刻佩蘭怒目罵道、狗奴休要無理、栢青好像沒有聽着她的罵、還笑道、我還忘了、你害有一個幫手唐隱呢、但是你要知道、唐隱是一個庸庸碌碌之人、自顧還怕不暇、那能幫助你呢

佩蘭一想、栢青狡詐百出、連我這回南行、都是被他騙來的、此刻把希望唐隱念頭、完全消滅、況且我已經報告好幾次並于見他來、又未接着他的回信、大概唐隱也恐怕受他的玩弄了、現在我既入了他範圍、恐怕也逃不出去、自好聽諸天命吧

栢青忽道、吾愛、你要留神聽、因爲我要說幾句與你有關係的、話就是雪梅的死期還有一天多了、今天晚上、一定得搭快車北上、不然可要坐失機宜了、今夜晚上我一同和你北上、不知吾愛意下如何

(未完)

仁丹能解劇醉 靈效如神

「快給他這仁丹啦他已經喝醉了吃上仁丹心氣爽快解去劇醉所以燕會席上誰都必定豫備仁丹咯」
—玉仙

寰球無二 常備神藥 仁丹 起死回生

格言
富必念貧
壯必念老
(古諺)

主治
中暑傷寒　頭痛目眩　食積不消
水土不服　酒醉船暈　虛弱貧血
腹痛吐瀉　痲痞吞酸　時行疫疾
猝倒昏迷　精神鬱結　虫蝕牙痛

價目
小包五分
中包一角
特利包五角
帶鏡盒包七角

因出牙而煩燥發熱

及服用嬰孩自已藥片得獲治愈今且容顏煥發康健喜樂矣

安徽蕪湖郵務總局汪君葆元來書云蓋聞韋廉士之嬰孩自已藥片功效頗大所愧乎鄙人未經試服而眞假莫能辯明但今春小兒春和痧花後又兼出牙時期吵鬧非常因此寒熱往來無一時之舒適兼延醫藥治皆不退去分毫後即向藥房購取嬰孩自已藥片一瓶比即開塞服下連服數片頗得功效而所解之大便均作漆色不一二日即全愈矣可見該藥片實有藥到病除之力於是連服月餘不但諸病完全化爲烏有而身體亦日見强壯面色紅潤非往日之可比也小兒春和若非服用貴藥局之嬰孩自已藥片則痛苦愈加矣由此而觀貴藥局之嬰孩藥片誠惟一之要藥也

嬰孩自已藥片乃是韋廉士醫生爲嬰兒及小孩特製之腸胃名症出牙痛苦之靈藥凡經售西藥者均有出售或直寄郵票大洋六角至上海四川路韋廉士醫生藥局每一瓶每六瓶大洋三元郵力在內

◎可惜
科學昌明、萬物維新、說不盡人生享用、然因患腎病而致精神不濟、不能享受此種幸福者、比比皆是、試觀彼腰曲背駝者、未及壯年早現衰老之狀、雖有無限幸福、無能享用、豈不可惜

◎原由
俗稱腰子、即醫界所謂內腎、腎爲命根、腎病乃百病之源、關係人生苦樂至大、彼視生活若苦事不能享受人生充分樂趣者、即腎部有病之故、如能腎部健旺、則百病不侵、縱或偶染他病、體內抵抗力充足、不爲所擾、故欲享人生福者必先補腎

◎可喜
然補腎有相當藥品、欲求眞具實效而藥力直達腎部者洵非易事、可喜者有第威德補腎丸在、功能統治一切腎病及由腎病而起之病症無論久病新病、均能治愈男女老幼可獲同樣效益、欲免腎病之惡結果、而享人生充分樂趣者、其速購服之

第威德補腎丸專治　腰酸　背痛　風濕　骨痛　骨節　筋骨　疼痛　便濁　遺精　以及膀胱便弱症等

東三省總經理營口源來盛

試服券
啓者奉上　貴公司試服券一紙附郵票十分請即專寄第威德補腎丸樣品一份寄至
省　縣　鎭　街　號　君收
三二

線本 發着 (一日改 正午前)
(北行)
11.00 5.30 / 10.00 / 11.10 5.36 / 10.11 / 11.20 5.48 / 10.2 / 11.22 5.59 / 10.24 / 12.02 6.29 / 11.05 / 12.45 7.00 / 11.53 / 2.05 8.25 / 1.20 / 3.51 10.00 / 3.15 / 5.01 11.2 / 4.35 7.24 / 5.25 11.3 / 4.50 7.40 / 6.46 12.48 / 6.10 8.56 / 7.10 1.10 / 6.33 9.18 / 8.00 1.50 / 7.17 10.00 / 9.12 2.51 / 8.23 11.06 / 9.17 2.52 / 8.28 11.09 / 9.28 3.02 / 8.39 11.20 / 9.33 3.03 / 8.43 11.23 / 9.45 3.15 / 8.55 11.35 / 10.10 3.30 / 9.15 11.50 / 11.20 / 12.10 5.18 / 11.07 1.40 / 1.45 / 1.00 6.01 / 11.54 2.23 / 2.30 / 1.07 6.04 / 11.54 2.26 / 2.03 6.51 / 12.42 3.13 / 3.35 8.11 / 2.05 4.33 / 3.45 8.17 / 2.11 4.40 / 5.10 9.40 / 3.28 6.01 / 5.20 9.4 / 3.33 6.10 / 6.13 10.39 / 4.24 7.01 / 7.00 11.20 / 5.05 7.45
(南行)
8.50 12.20 / 6.45 10.30 / 9.38 1.08 / 7.3 11.24 / 0.23 1.57 / 8.40 12.10 / 0.30 2.04 / 8.45 12.20 / 11.56 3.27 / 10.04 1.45 / 2.04 3.35 / 0.10 1.55 / 1.36 5.08 / 1.40 3.36 / 2.21 / 2.20 5.56 / 12.25 4.27 / 1.02 / 3.10 6.47 / 1.16 5.30 / 2.38 / 4.50 8.30 / 3.00 7.25 / 2.40 / 5.10 8.45 / 3.15 7.45 / 5.22 8.57 / 3.28 7.57 / 5.24 8.59 / 3.29 8.01 / 5.34 9.09 / 3.40 8.11 / 5.36 9.11 / 3.41 8.14 / 5.46 10.20 / 5.00 9.25 / 7.24 1.058 / 5.38 10.03 / 7.49 11.22 / 6.03 10.27 / 9.00 12.33 / 7.20 11.38 / 9.15 12.45 / 7.35 11.54 / 2.10 4.02 / 4.20 / 5.34 / 12.01 4.28 / 6.14 / 12.36 5.03 / 6.57 / 1.12 5.11 / 7.03 / 1.14 5.13 / 7.14 / 1.23 / 7.20 / 1.30 6.00

大連

中日官紳歡送中 兒玉長官東上矣
乘香港丸由連出發 對於歡送者一一加以慰問

兒玉關東長官於六月十四日午前八時二十分、由旅順乘車來連、後轉搭午前十時甲連港出發之香港丸、赴東京、自旅順送行者、有久保警務局長、隨帶田中秘書課長、該長官同其夫人、既至埠頭待合所時、大連各界人士、多赴埠歡送、若大連民政署藤井庶務課長及各課長大連杉野市長立川議長高田商業會議所會頭代理相生由太郎等八華商方面、有大連華商會長張本政氏、副會長劉仙洲小崗子華商公議會長關睦堂氏副會長閻之如、其外各機關各紳商各警察署長等皆整肅而至埠頭歡送、約有一百餘人、該長官皆延至待合所特別室、一一會見慰問有加禮焉、至十時、乃乘船出發、各歡送者皆佇立棧橋、以目送之、及至不見乃歸云

滿鐵設立產院 來年度可以實現

關於滿鐵新設產院事、由去歲即議論紛紛、其間惹起種々問題、直至今日、亦未克實現、然邇來該社員會認為有新設必要、依社員會意見、俟將此旨向安廣社長提出得相當回答後、欲由社會課擔負設置產院具體計畫進行責任、聞大體業已成功、預自今夏着手研究種々設置並產院預算等、其實現期當在來年度矣

取締密賣腐肉 市民亦須注意

大連警察署當局對最近大連市中獸肉商內、未得警察許可、私行密殺馬豚等、假蓋印生肉、並屠殺後、經十餘日、充良肉販賣腐肉者、為數頗夥、故頗拋公衆衛生上遺憾、乃臨檢獸肉商、並加以嚴重取締、一面對是等不正肉發見時、立將現品收去、與以厭棄處分、一面與以告發處分、昨今檢密殺販賣者八件、販賣腐肉者二件、計達十件、係客歲初夏由山東芝罘龍口方面、密輸入以萊籠僞裝密殺肉者亦不在少、故當局一時忙碌異常、後嚴加取締各方面密輸始漸減少、此項死灰復燃、又發現于海猫屯周水子方面密殺、以船運抵北崗子方面、騙秘運市內販賣之、不正獸肉密又行增多、當茲溽暑、各物均須講衛生之際是項秘賣腐肉、實有礙衛生、今後當局亟宜設法取締以重衛生、藉免輸入、市民購買諸肉時咸須注意也可

藥業組合之 致弔雨森顧問

西崗藥業組合、於六月十三日午後六時開會、為顧問雨森氏病故擬送帳額及花圈等、以表示哀悼之意、更由組合準備御香奠以弔祭之於十四日午後三時更親至靈前致祭至於與該氏生前有關係者皆前往以弔之、足徵其生前之交際矣

觀光團過連赴日

北京觀光局所主催之日本內地視察團一行、中日兩方約十三名、於六月十二日、由天津乘午後三時之天潮丸來連、再乘十四日出發之香港丸赴日本各地參觀云

和田氏來訪致謝意

天津中立社和田昇一氏、此次為貢獻我國書畫名家技藝、介紹與連濱中日人士計、曾特由津攜來名家書畫多種、假市內大阪每日新聞分社內開催中國書畫展覽會畢會後、成績頗為良好、故氏十四日上午十一時許、特來本報館行感謝援助之禮云

蠶業視察團已出發

大連養蠶分會主催州內當業者視察團一行三十餘名、預定十四日由連出發、首赴旅順方面視察、但近來養蠶益趨發達對養蠶智識已普及一般、此次視察團中尚有婦人三名參加、嗣因赴鞍山奉蠶會並視察營城子養蠶等項、故改期十三日即行出發矣

西崗藥業組合 定期考試醫生

西崗子藥業組合、於六月十二日午後七時、開評議員會、屆時出席者十三名、其所議之內容、係按藥業組合規章、每半年舉行考試一回、令時至六月、必須遵例開考、其采點規模、以點數多寡為定、不以額數限制、日期為舊歷六月十五日、考場假西崗公議會樓上、自午後一時起、至四時止、若至六時、即宣告閉場、成績定為四等、即最優等優等特等中等、更對於成績等者、發給賞品、至於受驗之合格者、俱有文憑、以資核實云

自動車傷人竟潛逃

大連自働車運轉手姜鴻順、年二十三歲、現住大連市入船町四番地、於六月十三日午後三時五十分、開車由南滿工業專門學校前通過夫錦町一番居住之第二中學校生吉田唯夫年十五歲、相避不及、遂撞倒、將吉田之腦下、撞落而逃、後經大連醫院醫生以法撮上、當無性命之憂、當將該生送于大連滿鐵病院療養矣、至于運轉手已被逮捕目下正在西崗警察署詢問中

養逆子屢遭毒打
懸樑遇救又幾被刺 守貞撫孤之房民提出訴狀

西崗得勝街四十三番地李房氏、年四十九歲、其夫於九年前病故、遺子李存剛、現年二十一歲、女金玉十六歲、房氏與二子、皆以其父之遺產、勤儉度日、年中頗無生活之累、故李存剛與李金玉咸受教育多年、其母以為子女成八、庶可分擔責任、今後衣食二事、當無意外之憂矣、守寡多年飽嘗辛苦、幸天公有眼、子女皆已成人、可睹鐵樑磨杵之功到自然成也、房氏每念及此、欣慰顏色、孰意其子李存剛、賦性粗暴、忤逆不孝、對於其母、不惟不能養志、以報其早天之恩、柏舟之苦、及時出野蠻、唾罵其母、其母以愛子之故、猶以為孩子無知、初次反唇、將來長大、必有悔改之日、其對於子之潛移默化、已煞費苦心矣、不意其子李存剛、愈演愈烈、漸以武力對待、於去年七月間、為細故與其母口角、竟將其母、一腳踢倒、揪住髮髻、拳打腳踢、打得其母、渾身痛疼、青絲散亂、及至氣虛力弱、不能再打、然後已、此二日罵、五日打、全無母子情、房氏終以子故、不與之較、至去年九月、又打其母、其母以五十老人、焉能爭扎、只得任其毆辱、及力乏而後已、打後、其母一痛其被毆之痛、二思其守節之艱、復歎其一身命薄、將來無望、乃止不住傷心淚、滾滾而下、如斷貫珠、辛痛無可忍之地、遂放聲大哭、李存剛及其媳又惡聞其母之哭聲粗劣不堪入耳、乃攜婦他遊以避之、其母哭之、後見子媳不在愈觸動其酸腸、覺在陽世毫無意味、乃下床關上門窗、以繩懸樑自縊、時隣婦路過、聞室內發出不正之聲、疑有變故、進推其門、則門窗緊閉、推其窗、而窗亦閉、愈驚、大呼求救、隣人大集、破扉而入、見房氏果頭懸樑上、遂以刀斷其索、然後用緩氣法、其母乃甦、並命人覓其子媳、告以種種、子媳至、並無懼容、視之淡然、若其母之生死、不成問題者、後經人責諭、乃經醫服藥、漸就平復、其後母子之感情、益惡、打罵之事、常常有之、於本年六月十三日午後二後、復打其母、一手揪髮髻一手搯於床上、大打而特打、以不解其恨、又持剪子、而欲刺其母、幸其表兄遇將其剪奪下、當以雙方爭剪之際、曾將表兄之指、刺破血出、其母被打不堪、見表姪復觸動傷心、又放聲大哭、其子及媳仍不顧聞此惡聲、復他往以避之、惟其女金玉守母痛哭、聞者惻然、一時知者、無不恨其子之忤逆、告其赴西崗警察署出首、其母乃偏河野代書、書告訴狀一紙、向西崗警察署司法主任提出訴狀矣、溯房氏之夫生前品行不善、遺下小洋二千元、房氏見其夫之行為、未嘗不勸其改善、無奈其夫不聽、房氏以此嘔血至於泣下屢矣、嘗對人曰、造賭金錢、決不足以克家、今見其子之行為、益信其默默中自有報應耳、然一介女流、何有餘力、只得以遺金教養子女而已、查其子毆母原因、即為其父遺有小洋二千圓、欲得而耗之、其母堅持不許、故爾李存剛乃欲行其強迫手段、毆辱而得之、其母當對子云積錢二千元、其款不多、若再動本、而任意浪費、則不過四五年、當無立錐地矣、倘能節儉、每年所得利息、以補衣食之費、一家數口、可永不受苦也云、其子飄蕩性成、焉肯傾聽、時向其母追索現項、不與、則以毆辱隨之李存剛曾在西崗新昌號買綢緞共值四十餘圓、恐新昌號不賒、乃假超開甲之名義、謂該櫃夥云此布乃吾姊所用、姊夫即趙開甲也、櫃夥信之、遂如言以賒、既畢、又命該櫃夥送至趙開甲處、及至告該櫃夥云、汝回去罷、櫃夥以為貨交本主、當無他患、遂歸、李存剛謂其姊曰、此布何如、姊曰佳、李云、吾不放心、特命送與命姊驗之、談畢乃持至家中為其所用、屆期新昌號赴趙處要錢、乃其知被李存剛所騙也、他姑不論、李存剛毆母、實為大逆不孝、望有管理之責者、嚴加取締也可

三車夫違規均受罰

山東沂州府沂水縣荷馬車夫徐仁奎、年三十二歲、現住大連市東寺兒溝、於六月十三日午前九時三十分、坐車迂車、而行於市內東鄉町、被大連警察署警官查覺、遂依荷車取締規則第七條第八項科罰金二圓、又山東登州府畢玉先、年三十八歲、現住大連市東寺兒溝王家屯、於六月十三始午前十一時、坐車赶車而行於市內東鄉町、被大連警察署警官查規、遂按荷車取締規則第七條第二項科罰金二元、又山東省登洲府萊陽縣周煥文、年四十四歲、現住老虎灘大正乳場、於六月十三日午前九時、以未受檢印之車、而通行大連市西廣場、被大連警察署警官查覺、遂依荷規車取締規則第三條科罰金二元云

夫婦合謀拐來民女 竟假客棧為監獄
私擅監禁中被刑事拿獲

北京人劉子元、現年三十六歲、恒住於奉天大有棧、其子媳年二十二歲、在北京順義縣無人梳頭於三月二十日曾與該縣楊格莊井頭村劉李氏（年十九歲）相識蓋劉李氏亦以生計艱難、而為人梳頭因此同病相憐、遂成至友、劉媳嘗憫其家族、李氏只是欲歡流涕、述其苦況、劉媳乘間日、以吾觀此地生活、較之北地所得多矣、日內吾即將歸里、汝可否隨吾一遊、一覩北地風景、一謀生當生活、李氏惑之、更有趙四奶奶者、聞二女所說、亦欣然贊許並欲幫助路費若干、結伴同往、李氏不知此中詭計、乃許之、乎五月十八日、由北京乘車歸奉、下車、即投宿於大有棧、劉子元喝為不知、驚問李氏何來、更為特設榻以居之、李氏觀此光景更喜、五月二十三日、劉子元謂李氏汝在此久非善計、為久遠計、莫如大連、且吾大連有至友、當必為汝覓一相當之所云、李遂束裝、隨劉子元乘車來連、即下榻於泰來棧、及晚、劉欲與李氏交合、洩其獸慾、李氏不肯、劉子元一時性慾衝動、焉肯彼聽、乃行覇王硬上弓之手段、將該女大污而特污、李以女流、只得聽之而已、一住半月、一日劉語李云吾二人在此生活日艱、為今之計莫如將汝押於半掩門、操暗娼生活、藉可以獲餘利、然後再謀大事、豈非兩便、女泣曰、吾以良家子女、焉肯為此、如相迫為此惟有死而已、劉見其志堅絕、其言冽凜、遂止、至六月五日、又謂女曰、今日舊曆五月六日、至街上一遊、以觀連街風景何如、遂與車而出、不意至西崗宏濟街第六號娼窰下車後、李只見有五六男八、執筆執紙、訂立契約、書畢、命女蓋印、女云、無論事不經吾親驗、決不蓋印、拶視之後、知非好事乃堅不承認、劉子元不得已、遂復載女歸同裕泰棧、將門封鎖、不放外出、女在該室、終日哭泣、勺飯不入、至六月十三日、大連警署刑事循例檢查客棧、至裕泰棧聞室內有泣聲、開門視之、見李氏伏枕啜泣、衣襟盡濕、問之、始知被劉子元拐騙而來者、詢明後、即將劉子元捉住押於該署留置場、將來如何處置、尚未發表云

馬介甫影片之續演

上海大戲院開映「馬介甫」一片、已博得一般人士之歡迎、每日入場者、不下千餘人、人山人海、幾無立足之地、每個映與佳處、輒掌聲雷動、贊賞不絕、近日觀客尚有加無減、爭先恐後之概、該院主任懇於目下之趨勢、決計再延期二日、以慰後來者之志望並聞在「馬介甫」片預告為「盤絲洞」緣以該片在北京留映誤期以致迄未到連不能如期開映該院主任為維持信用計、特親自赴津接洽、聞不日即能到連映演云

龍華會期信徒進香

大連市長安街六十四番同善社以六月十五日為龍華會期、故於六月十四日晚八句鐘、招大連一般信徒、對佛堂拈香、以申誠意而重盛典云

法院事項

▲勝訴 原告周惠官外一名被告廣延有請求貸金四百三十九圓五角之訴訟原被對審原告勝訴（五、三〇） 原告趙曹氏被告王秀譜求償金及貸金二百十七圓五角之訴訟原被告對審原告勝訴（五、三〇）原告文敬齋被告周奎武外二名請求期票金九百三十二圓六角一之訴訟原被告對審原告一部勝訴（五、三〇） 原告李元日被告廣樹恩請求執行異議金八十二圓九角之訴訟被告缺席原告勝訴（五、三〇）

經濟

在滿設特殊行銀
須經金融調查會通過 日內閣之十四日閣議會討論

黑田大藏次官就蒙滿特殊問題其談話如左也（東京電十四到）

滿蒙特殊銀行設置問題已成多年懸案觀於最近滿蒙地方金融狀況亦非常窮迫即大藏省亦有講改善策必要目下以陳情案為根據從事調查惟於設置滿蒙特殊銀行其目的果安在乎以開發滿蒙為目的乎抑如正金銀行以貸放為目的乎倘須考慮蓋滿蒙銀行不取存金主義專以放貸為本若鮮銀若東拓皆失敗夫此滿蒙銀行一方而受損失一方面謀利益在各方面皆應組織銀行為最要今依據陳情書而即設置特殊銀行甚實不可能不論何時以國際上重大問題必須附之金融制度調查會通過為可（東京專電十四日到）

十四日東京商業會議所開催全國商議聯合會之滯留東京金融問題上京委員佐藤大連商業會議所會頭並庵谷奉天商業會議所會頭據其十四日電大連商所會頭在朝野間猛力運動之滿洲金融制度改善問題十十三日在開催商議常任委員會（六大都市商議）席上已諮詢講促進策矣但常任委員會定今日于本會議講正式促進策至金融問題于去年已提案全國商議聯合會今依全國商議聯合會決議欲向政府要路請促進之策云

滿洲經濟窮迫為最近奉票下落已達極點故旅滿日僑齊向其政府陳情亟設置一特殊金融機關日政府為是考慮計已附議于十四日閣議交換意見來查該問題即由數年來懸案之設置滿洲中央銀行問題是

包米糾紛已解決矣

大連取引所六月十四日期包米三十八車交廿四車因所餘十四車看價提漲意欲不付賣買双方惹起糾紛直至今日未能解決故取引所及取引人組合特出斡旋調停結果其不欲付之十四車包米依標準價三元九毛七分決定解合由是該紛擾方始解決

東鐵對豆油輸送 依仍不甚見緩和

東鐵之運送力不足與在海參威所設之豆油槽不甚完備之關係而哈爾濱之油房業又復有停頓運輸之情形因此東鐵為振興地方之產業計將來或有莫大之犧牲對于生產約有能增加四倍之豆油之輸送非先豫為設法不可倘若置之不顧則地方之油價漸行下落實為該地油房業者之死活問題東鐵目下對此非常焦慮云

錢糧商情

特產市場為夏枯解至商內益趨閑散今晨定期額大豆百九車豆餅一萬二千片豆由六千箱高粱九十二車由是次之商場頗呈海弱氣象開行大豆即行低落且買賣人氣亦為無佳包米早市未妥六月份如貨自下疲商內已陷絕望高粱半穩各帮買買付亦無股盛故成交亦無及若前矣

△後場開行大豆益行疲跌叫盤元六毛三後落至五元毛八九帶皮貨五元八毛三轉低七毛九八元成交六十車豆餅叫價二元五分後落一元九毛八安二萬六千片豆油十六元一毛五帷因貨稍行缺乏於後提至二毛成為一千箱高粱開價三元一毛七八市雖平穩而成交則僅三拾車包米開行四元二毛價平女貨亦僅十車

△鈔錢市場開行銀行海外材料早市無何變化俱呈依然平靜形勢後內據過電報稱一般人氣淡薄場內閑散乃標金早市未妥而孟買銀塊看高故市場賣付較多海外材料倫敦銀塊叫價二十六片八分三期二十五片二分三紐約五十七仙四分一匯申七十三兩四二五大洋九十九元四毛五上海標金五三 百五十五 兩九金票上提

所存米額之調查

米穀同業組合調查發表五月中大連大米粳子輸入額大米二萬四千九百五十二包粳子一萬百九十四包較比去年同期大米增加三千五百七十七包粳子增千八百九十七包又月底所存額大米一萬五千百三十一包粳子一萬六千八百包較前大米加三百五十七包粳包加千三百三十一包又于是月向青島輸出三千六百六十五包云

日本現在保有米額

五月底日本政府所有米日本內地米六十六萬五百九十石外米七十一萬五千四百二十九石之三云（東京專電十四日到）

鮮銀現在發行票額

朝鮮銀行現在之發行票至六月十一日計共八千五百四十一萬四千二百七十六圓內容如下

內

發行券八、五四一四、二七六圓

正貨準備三、二六七〇、二九八圓三五錢

保證準備五、三七四三、九七七圓六五錢

特產行市

特產（早市）（十四日）

▲大豆 六月末	五八二	五八二	五七八	五八〇
七月末	五八七	五八七	五八六	五八七
八月末	五九九	五九九	五九四	五九四
所成數	百九十車			
▲豆餅 六月限	一九九	一九九	一九九	一九九
七月限	二〇〇	二〇〇	一九九	一九九
所成數	一萬二千片			
▲豆油 六月末	一六三〇	一六三〇	一六三〇	一六三〇
七月限	一六四〇	一六四〇	一六四〇	一六四〇
八月限	一六六五	一六六五	一六六五	一六六五
所成數	六千組			
▲高粱				

錢鈔（十四日）

		開行	散行
奉天（奉票）前場	近期	一〇六三〇	一〇六五〇
	遠期		
開原（奉票）	現物	一〇五二〇	一〇五九〇
同（鈔票）	現物	一〇六〇〇	一〇六四〇
安東（鎮平銀）			
哈爾濱（大洋）	近期	一、四一一	一、四〇九
	遠期	一、四二一	一、四一〇
營口（過爐銀）	現物	八〇、八〇	八〇、七〇
	現物	三九一〇兩	

匯兌行市

銀塊及匯兌（十四日到）

倫敦銀匯 二十六片八分三

同先匯 二十六片八分三

紐育銀匯 五十七仙四分一

英美電匯 四弗八五仙一六分二

中美電信（百圓）四十六弗一六分七

美中電信（百圓）六十三弗八分三

北滿市況

		開行	散行
開原（大豆一斗建）	六月限	一五、七五	一六、〇〇
	七月限	一六、〇五	一六、三二
	八月限	一六、四〇	一六、五〇
同（高粱一斗建）	六月限	八、三〇	八、二五
	七月限	八、五五	八、六〇
	八月限		
長春（大豆一石建）			
同（高粱一石建）			
哈爾濱（大豆）	七月限		
	八月限		
	八月限	一、四六二	一、四七二
同（小麥）	八月限	一、八八〇	一、八七五
公主嶺（大豆一石建）	六月限	一八、七〇	一八、九五
	七月限	一八、九〇	一八、〇一
	八月限	一九、二〇	一九、三五
同（高粱）	六月限	九、二〇	九、二〇
	七月限	九、四〇	九、四五
	八月限	九、七五	九、八〇

錢鈔行市

▲包米

六月末	三一七	三一七	三一六	三一七
七月末	三三六	三三七	三三〇	三三五
八月末	三三八	三四〇	三三八	三三七
九月末	三四〇	三四〇	三四〇	三四〇
所成數	五十二車			

▲現物 前場

六月十三日 開行	一〇〇六〇	最高 一〇〇六五
最低	一〇〇三五	散行 一〇〇六〇
所成數	百三十一萬圓	
六月廿八日 開行	一〇〇六〇	最高 一〇〇六五
最低	一〇〇三五	散行 一〇〇六〇
所成數	百三十一萬圓	

▲現物 前場

開行	一〇〇八五	一三三〇〇
十時	一〇〇八〇	一三三二〇
十一時	一〇〇四〇	一三二九五
十二時	一〇〇四〇	一三三八〇
所成數	銀對金 十六萬六千五百圓	銀對洋 一萬一千圓

▲現物 後場

	銀對金	銀對洋	金對洋
六月廿八日 開行	一〇〇七〇	最高 一〇〇八五	
最低	一〇〇五五	散行 一〇〇七五	
所成數	六十萬圓		
一時半	一〇〇五〇	一三三七五	一三三七五
二時半	一〇〇五五	一三三七五	一三三七五

上海大戲院

三星戲院舊址

日夜開映

連日滿座延長二日

拾七號止

馬介甫

朱瘦菊導演

開放十八層地獄

下期預告 歐陽予倩導演之三年以後

泰華樓菜店啟事

敬啓者本樓營業多年荷蒙各界光顧無任銘感茲為商業競爭特別改良建築三層樓房周圍一百餘間一切工程俱照西式凡屋上庭園花欄煎池電燈瓦斯多般夏涼之品物不設有益當此桂飄金粟秩序平分正各界交際宴客之候是以重將各屋陳設異常整頓油漆彩繪煥然一新包辦應時宴席盤著盤美選用堂役伺候非常殷勤如蒙各界諸君倍加惠顧爲勝翹盼歡迎之至恐未周知特此廣告

大連市監部通二丁目八十一號地

電話四六七一 七七五七三五二七番

泰華樓菜館謹啓

裕慶木廠廣告

本號新在埠頭叫行購公三十一三十二號倉庫二座全部五千坪並有木料油紙瓦號鐵良知至套羅絲棍及他鐵品等物木料確舊皆是紅松木質最良不日拆完即行搬運到本木廠如有建築房屋者請急來購以便使用價格較比新料頗廉特告建築家切不可失此良機也倘蒙惠顧無任歡迎恐未週知特此佈告

大連市西崗露天市場

大連敷島町〇番

裕慶木廠

裕慶祥

電話七二一七番

珍貴壽材廉價出售

本工廠自運南方福建楠木徑木杉木由名匠精造壽材定價從廉分為元亨利貞四種價洋由壹百六拾元起至六百元又特備上等數百年頂大楠木獨副壽材每具四塊由名師製成雕漆完備可自由配裝俾外埠運往便利起見但物品珍貴每具價洋由貳千五百元至三千元凡欲購貴重壽材者請惠臨

大連監部通代理店者生利呢絨號接洽可也電話七六〇〇番

工廠 大連榮町外地新順昌內 電話五九九二番

福康壽材店

博愛醫院更新廣告

啓者博愛醫院原係鄙人個人經營於民國十三年因留學日本東京各醫科大學及美國經營之醫科大學遂將敝院改為合資經營經三年之久鄙今回連茲將敝院於陽曆五月二十日收回獨自開設重新改良對於病者一切設備務求盡善盡美精益求精嗣後凡到敝院治療者即當親自診治無分日夜決不鬆懈俾達患者之雅意焉恐未週知特此披露

民國十六年五月二十五日

博愛醫院 院主 孟天成謹啓

赤玉不唯美味芳
醇常能朝夕飲之
必使貴体健康

美味 滋養 葡萄酒

赤玉牌葡萄酒

C 103

五淋白濁 一瓶斷根

哈郎淋濁丸

淋濁之一症治療藥極多然未能得完全無欲之良藥唯此哈郎淋濁丸確有藥到病立除即癒之功効蓋考五淋白濁之原因多由不潔之交接色慾過度或忍精不洩花柳染沾以及誤犯非法手淫尿管損傷者多始精關不固便溺不清馬眼閉塞濃液淋漓春情勃發夜夢遺精陽莖紅腫積久尿中紅血（即赤淋也）膀胱發熱如針刺痛疼非得艱難嗣續並且促及壽算一種苦楚之狀有令人片刻難忍者本公司今幸得德國醫學博士哈郎先生於學理上與實驗力求淋濁病之原因指定最新最良能驅逐其毒根之主藥配合爲丸以供患淋諸君之採買名曰哈郎淋濁丸服下能於瞬刻間止痛消腫清利淋濁痛楚小便雖極重極險之大症連服一個月亦能斷根輕病者僅服五天立服立癒奏効之靈妙何故自讚實有奇効試問治癒諸君方信本公司言之不謬

哈郎淋濁丸 藥價大瓶二元 中瓶一元二 小瓶六角

發售所 大連山縣通九十一番地 順和公司大藥房

代售處

大連浪速町 日本實藥會社
大連監部通 東瀛大藥房
大連監部通 華泰大藥房
大連市奥町 華西大藥房
大連西崗子 康德記西棧
營口二道街 中西大藥房
營口魚市口 五州大藥房
金州南大街 康德記藥房
瓦房店鉄西 康德記藥房
遼陽西大街 東英大藥房
遼陽西大街 義和堂藥房
奉天小西關 廣濟堂藥房
奉天小西關 井上誠昌堂
奉天四平街 大德生藥房
奉天鼓樓南 五州大藥房
安東市場通 井上誠昌堂
安東道署街 瑞麟泰藥房
安東中富街 東益增遠
哈濱傳家甸 長壽堂藥房
哈爾濱道外 泰華西藥行
吉林糧米行 五州大藥房
齊々哈爾城 稻野富山堂
遼源縣前街 東英大藥房
洮南府大街 和發順藥房
煙台朝陽街 華美大藥房
北京東單牌 東亞公司
天津鍋店街 葆記公司
營關店粤榮 志義成
皮口老爺廟 集義藥房
金州北大街 志義成

閣下幾於宴會否

欲助消化欲免飽悶欲除氣脹欲療便秘欲平肝火欲利膽汁欲除頭痛欲療口氣穢濁亟需服用紅色清導丸可也乃是平肝潤腸導滯利便之妙品於夜間臨睡之時吞服清導丸二三粒次日早晨即覺清健爽適快愉無比矣

直隸饒陽城內隆盛店李薰亭先生書云鄙人病之原因爲近數年來得肝強膽盛之症以致頭暈目眩胃口疲弱食物不化大便時常燥結四肢無力自服貴公司之紅色清導丸甚合鄙病大見功效一瓶服完病即全愈矣特此鳴謝

紅色清導丸凡經售西藥者均有出售或直向上海江西路六號韋廉士醫生藥局函購每一瓶大洋六角每六瓶大洋三元郵力在內

人皆友之

在南昌府有商董三人聲稱韋廉士大醫生紅色補丸如何使彼等得康健之幸福

轉瘦爲肥反弱爲強

江西南昌總商會交際員余鏡秋先生來書云余時讀書屢因場屋功名念切精力己半耗突科舉停後始作記室筆墨勞形更覺困苦近年以來生活日高生計日拙心力竭盡形容亦爲之瘦弱乃有友人指明韋廉士大醫生紅色補丸服之可以轉瘦爲肥反弱爲強遂購而服之不料服用未幾面丰滿大異昔日余既感紅色補丸之功效不能不爲之證明

前恙盡除精神恢復

南昌總商會總文案聶芸牧先生來示云鄙人素患頭痛眼花腰酸膝軟等症身體虛弱非補不行自購服韋廉士大醫生紅色補丸以來不獨前恙盡除而且精神恢復因認該項藥丸確爲上等補品也鄙人最畏寒涼雖衣重裘手足常冷惟服此丸藉以挽回尤爲各項補劑所不足也用特表而明之以告世同病者而貴醫生良藥救世心亦可大白於天下矣

飯量日增起居日健

南昌總商會文牘譚墨山先生來信云鄙人身體素弱早歲習學子業嗜詞章鈎心鬪角頗攻苦迨弱冠登鄉榜復橐筆奔鄂汴京漢間窮年勞頓艱苦備嘗民國以還又以地方多故萬事勞形大有冠蓋京華斯人憔悴之慨三十歲後承友人指示向南昌華英大藥房購服韋廉士紅色補丸乃能飯量日增起居日健迄今十載未嘗間斷而贏軀瘦肥已不似曩年之消瘦矣惟是飲水思源要皆紅色補丸之力義不能忘特書數行以表功效云爾

天下馳名補血健腦之聖藥韋廉士大醫生紅色補丸其反弱爲強療治疾病之功力無分男女凡經售西藥者均有出售或直向上海江西路六十號韋廉士醫生藥局函購每一瓶大洋一元五角每六瓶大洋八元郵力在內

韋廉士大醫生 Dr. WILLIAMS PINK PILLS PALE PEOPLE 生紅色補丸

火油

▼光輝燦爛
▼煙氣絕少
▼比他多量
▼價格低廉

美永火油公司
滿洲總經理

營業品目

塔牌火油
機械油類
自動車油
各種燃油

大連市監部通三三
電話（長七〇六五 五七三三番）

●招募東省各縣城經理如願經理者先函通知爲荷

吉祥洋行